СЛУЖБЕН ГЛАСНИК НА ОПШТИНА РЕСЕН

Службен гласник на Општина Ресен
-излегува по потреба
www.resen.gov.mk

17.03.2023 година
бр.4 година 58
Ресен

Уредува
Стручна служба
Тел. 047/551- 903
kabinet.gradonacalnik@resen.gov.mk

АКТИ НА ОПШТИНА РЕСЕН

1.

Врз основа на член 50 став 1 точка 3 од Законот за локална самоуправа (,,Службен весник на РМ'' бр.5/02) а во врска со член 71 став 1 алинеа 3 од Статутот на Општина Ресен (,,Службен гласник на Општина Ресен'' бр.7/2010, 13/2013, 8/2015, 11/2015 и 10/2021) донесувам

З А К Л У Ч О К
за објавување на Годишна (завршна) сметка на Буџетот на Општина Ресен за 2022 година

Се објавува Годишна (завршна) сметка на Буџетот на Општина Ресен за 2022 година, што Советот на Општина Ресен ја донесе на седницата одржана на 14.03.2023 година.

Бр.09- 711/1
17.03.2023 година
Р е с е н

Градоначалник
Јован Тозиевски с.р

Врз основа на член 36 став 1 точка 2 ос Законот за локална самоуправа (Службен весник на РМ бр.5/2002 год.) и член 28 став 1 од Законот за финансирање на единиците на локалната самоуправа (Службен весник на РМ бр.61/2004, ...173/22год.), Советот на општината Ресен на 26-та седница,одржана на 14.03.2023 година,донесе:

ЗАВРШНА СМЕТКА НА БУЏЕТОТ

на Општина РЕСЕН за 2022 година

1. Општ дел

Член 1

Завршната сметка на Буџетот на Општината Ресен за 2022 година, се состои од:

		Планирано	Остварено
I.	**Вкупни приходи**	**349.393.115**	**296.033.823**
	Даночни приходи	55.598.800	57.258.796
	Неданочни приходи	13.057.368	7.206.394
	Капитални приходи	6.228.827	1.401.668
	Приходи од дотации	183.004.649	170.217.907
	Приходи од трансфери	57.604.897	46.419.538
	Приходи од донации	33.898.574	13.529.520
II.	**Вкупни расходи**	**346.292.381**	**293.417.101**
	Од утврдени намени	345.592.381	293.135.101
	Расходи од резерви	700.000	282.000
III.	**Дефицит**	**3.100.734**	**2.616.722**
IV.	**Финансирање**	**3.100.734**	**2.047.138**
	Прилив	**0**	**5.035.141**
	Домаш.задолжувања	0	0
	Странски заеми	0	0
	Депозити	0	5.035.141
	Одлив	**3.100.734**	**2.988.003**
	Отплата на главница	3.100.734	2.988.003

Член 2

Планираните приходи и приливи по извори и видови, и расходи и одливи по основни намени, се искажува во Билансите на приходи и расходи на Завршната сметка на Буџетот на општината како што следи:

BILANS NA PRIHODI PO ZAVR{NA SMETKA

Nivo na: Potstavka

Kategorija Stavka	O P I S	Buxetska smetka		Samofinansira~ka smetka		Smetka na dotacii		Smetka na donacii		Smetka na krediti		VKUPNO	
		Plan	Realiz.	Plan	Realiz.	Plan	Realiz.	Plan	Realiz.	Plan	Realiz.	Buxet	Realiz.
		123.643.892	108.521.485	8.846.000	3.764.911	183.004.649	171.957.314	33.898.574	14.208.532	0	0	349.393.115	298.452.242
71	DANO^NI PRIHODI	55.598.800	57.258.796	0	0	0	0	0	0	0	0	55.598.800	57.258.796
711	Danok od dohod, od dobivka i od kapitalni dobivki	4.100.000	3.994.975	0	0	0	0	0	0	0	0	4.100.000	3.994.975
713	Danoci na imot	23.200.000	22.788.005	0	0	0	0	0	0	0	0	23.200.000	22.788.005
717	Danoci na specifi~ni uslugi	27.898.800	30.441.715	0	0	0	0	0	0	0	0	27.898.800	30.441.715
718	Taksi na koristewe ili dozvoli za vr{ewe na dejnost	400.000	34.101	0	0	0	0	0	0	0	0	400.000	34.101
72	NEDANO^NI PRIHODI	4.211.368	3.441.483	8.846.000	3.764.911	0	0	0	0	0	0	13.057.368	7.206.394
721	Pretpriema~ki prihod i prihod od imot	0	0	0	199	0	0	0	0	0	0	0	199
722	Globi, sudski i administrativni taksi	1.210.000	1.352.224	0	0	0	0	0	0	0	0	1.210.000	1.352.224
723	Taksi i nadomestoci	100.000	91.850	8.484.000	3.683.326	0	0	0	0	0	0	8.584.000	3.775.176
724	Drugi vladini uslugi	100.000	0	0	0	0	0	0	0	0	0	100.000	0
725	Drugi nedano~ni prihodi	2.801.368	1.997.409	362.000	81.386	0	0	0	0	0	0	3.163.368	2.078.795
73	KAPITALNI PRIHODI	6.228.827	1.401.668	0	0	0	0	0	0	0	0	6.228.827	1.401.668
731	Proda`ba na kapitalni sredstva	30.000	0	0	0	0	0	0	0	0	0	30.000	0
733	Proda`ba na zemji [te i nematerijalni vlo`uvawa	6.198.827	1.401.668	0	0	0	0	0	0	0	0	6.198.827	1.401.668
74	TRANSFERI I DONACII	57.604.897	46.419.538	0	0	183.004.649	171.957.314	33.898.574	14.208.532	0	0	274.508.120	232.585.384
741	Transferi od drugi nivoa na vlast	57.604.897	46.419.538	0	0	183.004.649	171.957.314	0	679.012	0	0	240.609.546	219.055.864
742	Donacii od stranstvo	0	0	0	0	0	0	32.465.574	12.868.471	0	0	32.465.574	12.868.471
744	Tekovni donacii	0	0	0	0	0	0	1.433.000	661.049	0	0	1.433.000	661.049

1

BILANS NA RASHODI PO ZAVR{NA SMETKA

Nivo na: Stavka

Kategorija / Stavka	O P I S	Buxetska smetka		Samofinansira~ka smetka		Smetka na dotacii		Smetka na donacii		Smetka na krediti		VKUPNO	
		Plan	Realiz.	Plan	Realiz.	Plan	Realiz.	Plan	Realiz.	Plan	Realiz.	Buxet	Realiz.
		123.643.892	106.631.842	8.846.000	3.607.416	183.004.649	171.957.314	33.898.574	14.208.532	0	0	349.393.115	296.405.104
0		0	0	0	0	0	0	0	0	0	0	0	0
0		0	0	0	0	0	0	0	0	0	0	0	0
40	PLATI I NADOMESTOCI	49.974.393	46.704.544	0	0	148.207.808	142.017.050	0	0	0	0	198.182.201	188.721.594
401	Osnovni plati	31.902.293	30.479.252	0	0	106.372.126	102.123.697	0	0	0	0	138.274.419	132.602.949
402	Pridonesi za socijalno osiguruvawe	13.317.200	12.013.138	0	0	41.735.682	39.893.353	0	0	0	0	55.052.882	51.906.491
404	Nadomestoci	4.754.900	4.212.154	0	0	100.000	0	0	0	0	0	4.854.900	4.212.154
41	REZERVI I NEDEFINIRANI RASHODI	700.000	282.000	0	0	0	0	0	0	0	0	700.000	282.000
412	Postojana rezerva (nepredvidlivi rashodi)	600.000	240.000	0	0	0	0	0	0	0	0	600.000	240.000
413	Tekovni rezervi (raznovidni rashodi)	100.000	42.000	0	0	0	0	0	0	0	0	100.000	42.000
42	STOKI I USLUGI	35.364.666	29.021.205	7.020.000	3.437.388	31.328.801	26.825.022	10.862.009	5.605.410	0	0	84.575.476	64.889.025
420	Patni i dnevni rashodi	640.000	349.303	204.500	53.971	40.000	18.000	1.391.342	388.008	0	0	2.275.842	809.282
421	Komunalni uslugi, greewe, komunikacija i transport	18.835.016	17.246.972	502.500	223.366	14.075.494	13.544.445	484.759	319.198	0	0	33.897.769	31.333.981
423	Materijali i siten inventar	1.205.000	556.499	4.019.500	2.392.244	1.760.904	1.635.890	707.273	582.652	0	0	7.692.677	5.167.285
424	Popravki i tekovno odr`uvawe	4.169.000	2.552.491	1.056.500	120.234	10.053.818	6.564.014	277.466	159.690	0	0	15.556.784	9.396.429
425	Dogovorni uslugi	2.461.000	1.237.984	797.000	526.375	5.150.585	4.824.077	5.035.040	2.176.177	0	0	13.443.625	8.764.613
426	Drugi tekovni rashodi	5.894.650	4.918.080	350.000	121.198	248.000	238.596	1.177.500	293.000	0	0	7.670.150	5.570.874
427	Privremeni vrabotuvawa	2.160.000	2.159.876	90.000	0	0	0	1.788.629	1.686.685	0	0	4.038.629	3.846.561
45	KAMATNI PLA]AWA	100.000	71.403	0	0	0	0	0	0	0	0	100.000	71.403
452	Kamatni pla}awa kon doma{ni kreditori	100.000	71.403	0	0	0	0	0	0	0	0	100.000	71.403
46	SUBVENCII I TRANSFERI	6.957.000	6.681.619	86.000	70.160	2.124.688	2.035.799	540.100	271.670	0	0	9.707.788	9.059.248
463	Transferi do nevladini organizacii	1.145.000	939.720	0	0	0	0	0	0	0	0	1.145.000	939.720
464	Razni transferi	5.812.000	5.741.899	86.000	70.160	2.124.688	2.035.799	540.100	271.670	0	0	8.562.788	8.119.528
47	SOCIJALNI BENEFICII	660.000	565.640	0	0	0	0	0	0	0	0	660.000	565.640
471	Socijalni nadomestoci	660.000	565.640	0	0	0	0	0	0	0	0	660.000	565.640
48	KAPITALNI RASHODI	26.787.099	20.317.428	1.740.000	99.868	1.343.352	1.079.443	22.496.465	8.331.452	0	0	52.366.916	29.828.191
480	Kupuvawe na oprema i ma{ini	720.000	131.004	323.000	81.437	971.352	812.184	4.547.920	799.867	0	0	6.562.272	1.824.492
481	Grade`ni objekti	0	0	0	0	0	0	0	0	0	0	0	0
482	Drugi grade`ni objekti	26.057.099	20.186.424	0	0	260.000	155.344	11.695.797	4.761.274	0	0	38.012.896	25.103.042
483	Kupuvawe na mebel	10.000	0	45.000	0	72.000	71.915	0	0	0	0	127.000	71.915
485	Vlo`uvawa i nefinansiski sredstva	0	0	32.000	18.431	40.000	40.000	0	0	0	0	72.000	58.431
486	Kupuvawe na vozila	0	0	1.340.000	0	0	0	6.252.748	2.770.311	0	0	7.592.748	2.770.311
49	OTPLATA NA GLAVNICA	3.100.734	2.988.003	0	0	0	0	0	0	0	0	3.100.734	2.988.003
493	Otplata na glavnina do drugi nivoa na vlast	3.100.734	2.988.003	0	0	0	0	0	0	0	0	3.100.734	2.988.003

POSEBEN DEL NA ZAVR{NA SMETKA

Nivo na: Stavka

Kategorija / Stavka / Potstavka — O P I S	Buxetska smetka		Samofinansira~ka smetka		Smetka na dotacii		Smetka na donacii		Smetka na krediti		VKUPNO	
	Plan	Realiz.	Plan	Realiz.	Plan	Realiz.	Plan	Realiz.	Plan	Realiz.	Buxet	Realiz.
	123.643.892	**106.631.842**	**8.846.000**	**3.607.416**	**183.004.649**	**171.957.314**	**33.898.574**	**14.208.532**	**0**	**0**	**349.393.115**	**296.405.104**
A00 SOVET NA OP{TINA	3.755.000	3.108.784	0	0	0	0	0	0	0	0	3.755.000	3.108.784
40 PLATI I NADOMESTOCI	**3.000.000**	**2.826.784**	**0**	**0**	**0**	**0**	**0**	**0**	**0**	**0**	**3.000.000**	**2.826.784**
401 Osnovni plati	300.000	282.630	0	0	0	0	0	0	0	0	300.000	282.630
404 Nadomestoci	2.700.000	2.544.154	0	0	0	0	0	0	0	0	2.700.000	2.544.154
41 REZERVI I NEDEFINIRANI RASHODI	**700.000**	**282.000**	**0**	**0**	**0**	**0**	**0**	**0**	**0**	**0**	**700.000**	**282.000**
412 Postojana rezerva (nepredvidlivi rashodi)	600.000	240.000	0	0	0	0	0	0	0	0	600.000	240.000
413 Tekovni rezervi (raznovidni rashodi)	100.000	42.000	0	0	0	0	0	0	0	0	100.000	42.000
42 STOKI I USLUGI	**55.000**	**0**	**0**	**0**	**0**	**0**	**0**	**0**	**0**	**0**	**55.000**	**0**
420 Patni i dnevni rashodi	45.000	0	0	0	0	0	0	0	0	0	45.000	0
426 Drugi tekovni rashodi	10.000	0	0	0	0	0	0	0	0	0	10.000	0

POSEBEN DEL NA ZAVR { NA SMETKA

Nivo na: Stavka

Kategorija Stavka Potstavka	O P I S	Buxetska smetka		Samofinansira~ka smetka		Smetka na dotacii		Smetka na donacii		Smetka na krediti		VKUPNO	
		Plan	Realiz.	Plan	Realiz.	Plan	Realiz.	Plan	Realiz.	Plan	Realiz.	Buxet	Realiz.
		123.643.892	**106.631.842**	**8.846.000**	**3.607.416**	**183.004.649**	**171.957.314**	**33.898.574**	**14.208.532**	**0**	**0**	**349.393.115**	**296.405.104**
A10	IZBORNI AKTIVNOSTI I REFERENDUMI	0	0	0	0	0	0	0	0	0	0	0	0
46	**SUBVENCII I TRANSFERI**	**0**	**0**	**0**	**0**	**0**	**0**	**0**	**0**	**0**	**0**	**0**	**0**
464	Razni transferi	0	0	0	0	0	0	0	0	0	0	0	0

POSEBEN DEL NA ZAVR { NA SMETKA

Nivo na: Stavka

Kategorija / Stavka / Potstavka	O P I S	Buxetska smetka		Samofinansira~ka smetka		Smetka na dotacii		Smetka na donacii		Smetka na krediti		VKUPNO	
		Plan	Realiz.	Plan	Realiz.	Plan	Realiz.	Plan	Realiz.	Plan	Realiz.	Buxet	Realiz.
		123.643.892	**106.631.842**	**8.846.000**	**3.607.416**	**183.004.649**	**171.957.314**	**33.898.574**	**14.208.532**	**0**	**0**	**349.393.115**	**296.405.104**
D00	GRADONA^ALNIK	2.077.400	1.614.324	0	0	0	0	0	0	0	0	2.077.400	1.614.324
40	**PLATI I NADOMESTOCI**	**1.232.400**	**977.328**	**0**	**0**	**0**	**0**	**0**	**0**	**0**	**0**	**1.232.400**	**977.328**
401	Osnovni plati	837.400	697.212	0	0	0	0	0	0	0	0	837.400	697.212
402	Pridonesi za socijalno osiguruvawe	346.000	271.116	0	0	0	0	0	0	0	0	346.000	271.116
404	Nadomestoci	49.000	9.000	0	0	0	0	0	0	0	0	49.000	9.000
42	**STOKI I USLUGI**	**185.000**	**71.356**	**0**	**0**	**0**	**0**	**0**	**0**	**0**	**0**	**185.000**	**71.356**
420	Patni i dnevni rashodi	175.000	71.356	0	0	0	0	0	0	0	0	175.000	71.356
426	Drugi tekovni rashodi	10.000	0	0	0	0	0	0	0	0	0	10.000	0
47	**SOCIJALNI BENEFICII**	**660.000**	**565.640**	**0**	**0**	**0**	**0**	**0**	**0**	**0**	**0**	**660.000**	**565.640**
471	Socijalni nadomestoci	660.000	565.640	0	0	0	0	0	0	0	0	660.000	565.640

POSEBEN DEL NA ZAVR { NA SMETKA
Nivo na: Stavka

Kategorija / Stavka / Potstavka — O P I S	Buxetska smetka		Samofinansira~ka smetka		Smetka na dotacii		Smetka na donacii		Smetka na krediti		VKUPNO	
	Plan	Realiz.	Plan	Realiz.	Plan	Realiz.	Plan	Realiz.	Plan	Realiz.	Buxet	Realiz.
	123.643.892	**106.631.842**	**8.846.000**	**3.607.416**	**183.004.649**	**171.957.314**	**33.898.574**	**14.208.532**	**0**	**0**	**349.393.115**	**296.405.104**
D10 MESNA SAMOUPRAVA	15.000	0	0	0	0	0	0	0	0	0	15.000	0
42 STOKI I USLUGI	**15.000**	**0**	**0**	**0**	**0**	**0**	**0**	**0**	**0**	**0**	**15.000**	**0**
424 Popravki i tekovno odr`uvawe	5.000	0	0	0	0	0	0	0	0	0	5.000	0
425 Dogovorni uslugi	5.000	0	0	0	0	0	0	0	0	0	5.000	0
426 Drugi tekovni rashodi	5.000	0	0	0	0	0	0	0	0	0	5.000	0

POSEBEN DEL NA ZAVR { NA SMETKA

Nivo na: Stavka

Kategorija / Stavka / Potstavka	O P I S	Buxetska smetka Plan	Buxetska smetka Realiz.	Samofinansira~ka smetka Plan	Samofinansira~ka smetka Realiz.	Smetka na dotacii Plan	Smetka na dotacii Realiz.	Smetka na donacii Plan	Smetka na donacii Realiz.	Smetka na krediti Plan	Smetka na krediti Realiz.	VKUPNO Buxet	VKUPNO Realiz.
		123.643.892	**106.631.842**	**8.846.000**	**3.607.416**	**183.004.649**	**171.957.314**	**33.898.574**	**14.208.532**	**0**	**0**	**349.393.115**	**296.405.104**
DA0	MESNA SAMOUPRAVA (KAPITALNI PROEKTI)	40.000	0	0	0	0	0	0	0	0	0	40.000	0
48	**KAPITALNI RASHODI**	**40.000**	**0**	**0**	**0**	**0**	**0**	**0**	**0**	**0**	**0**	**40.000**	**0**
482	Drugi grade`ni objekti	40.000	0	0	0	0	0	0	0	0	0	40.000	0

POSEBEN DEL NA ZAVR { NA SMETKA

Nivo na: Stavka

Kategorija / Stavka / Potstavka	O P I S	Buxetska smetka		Samofinansira~ka smetka		Smetka na dotacii		Smetka na donacii		Smetka na krediti		VKUPNO	
		Plan	Realiz.	Plan	Realiz.	Plan	Realiz.	Plan	Realiz.	Plan	Realiz.	Buxet	Realiz.
		123.643.892	**106.631.842**	**8.846.000**	**3.607.416**	**183.004.649**	**171.957.314**	**33.898.574**	**14.208.532**	**0**	**0**	**349.393.115**	**296.405.104**
E00	OP [TINSKA ADMINISTRACIJA	71.485.993	65.712.542	0	0	0	0	0	0	0	0	71.485.993	65.712.542
40	**PLATI I NADOMESTOCI**	**45.651.993**	**42.867.098**	**0**	**0**	**0**	**0**	**0**	**0**	**0**	**0**	**45.651.993**	**42.867.098**
401	Osnovni plati	30.754.893	29.496.076	0	0	0	0	0	0	0	0	30.754.893	29.496.076
402	Pridonesi za socijalno osiguruvawe	12.971.200	11.742.022	0	0	0	0	0	0	0	0	12.971.200	11.742.022
404	Nadomestoci	1.925.900	1.629.000	0	0	0	0	0	0	0	0	1.925.900	1.629.000
42	**STOKI I USLUGI**	**19.818.266**	**17.026.650**	**0**	**0**	**0**	**0**	**0**	**0**	**0**	**0**	**19.818.266**	**17.026.650**
420	Patni i dnevni rashodi	410.000	277.947	0	0	0	0	0	0	0	0	410.000	277.947
421	Komunalni uslugi, greewe, komunikacija i transport	10.565.016	9.533.765	0	0	0	0	0	0	0	0	10.565.016	9.533.765
423	Materijali i siten inventar	880.000	380.428	0	0	0	0	0	0	0	0	880.000	380.428
424	Popravki i tekovno odr`uvawe	1.594.000	912.680	0	0	0	0	0	0	0	0	1.594.000	912.680
425	Dogovorni uslugi	1.565.000	1.118.636	0	0	0	0	0	0	0	0	1.565.000	1.118.636
426	Drugi tekovni rashodi	2.644.250	2.643.318	0	0	0	0	0	0	0	0	2.644.250	2.643.318
427	Privremeni vrabotuvawa	2.160.000	2.159.876	0	0	0	0	0	0	0	0	2.160.000	2.159.876
45	**KAMATNI PLA]AWA**	**100.000**	**71.403**	**0**	**0**	**0**	**0**	**0**	**0**	**0**	**0**	**100.000**	**71.403**
452	Kamatni pla}awa kon doma{ni kreditori	100.000	71.403	0	0	0	0	0	0	0	0	100.000	71.403
46	**SUBVENCII I TRANSFERI**	**2.815.000**	**2.759.388**	**0**	**0**	**0**	**0**	**0**	**0**	**0**	**0**	**2.815.000**	**2.759.388**
463	Transferi do nevladini organizacii	245.000	191.800	0	0	0	0	0	0	0	0	245.000	191.800
464	Razni transferi	2.570.000	2.567.588	0	0	0	0	0	0	0	0	2.570.000	2.567.588
49	**OTPLATA NA GLAVNICA**	**3.100.734**	**2.988.003**	**0**	**0**	**0**	**0**	**0**	**0**	**0**	**0**	**3.100.734**	**2.988.003**
493	Otplata na glavnina do drugi nivoa na vlast	3.100.734	2.988.003	0	0	0	0	0	0	0	0	3.100.734	2.988.003

POSEBEN DEL NA ZAVR { NA SMETKA

Nivo na: Stavka

Kategorija / Stavka / Potstavka	O P I S	Buxetska smetka Plan	Buxetska smetka Realiz.	Samofinansira~ka smetka Plan	Samofinansira~ka smetka Realiz.	Smetka na dotacii Plan	Smetka na dotacii Realiz.	Smetka na donacii Plan	Smetka na donacii Realiz.	Smetka na krediti Plan	Smetka na krediti Realiz.	VKUPNO Buxet	VKUPNO Realiz.
		123.643.892	**106.631.842**	**8.846.000**	**3.607.416**	**183.004.649**	**171.957.314**	**33.898.574**	**14.208.532**	**0**	**0**	**349.393.115**	**296.405.104**
EA0	KAPITALNI TRO[OCI NA OP[TINA	550.000	131.004	0	0	0	0	0	0	0	0	550.000	131.004
48	**KAPITALNI RASHODI**	**550.000**	**131.004**	**0**	**0**	**0**	**0**	**0**	**0**	**0**	**0**	**550.000**	**131.004**
480	Kupuvawe na oprema i ma{ini	390.000	131.004	0	0	0	0	0	0	0	0	390.000	131.004
482	Drugi grade`ni objekti	150.000	0	0	0	0	0	0	0	0	0	150.000	0
483	Kupuvawe na mebel	10.000	0	0	0	0	0	0	0	0	0	10.000	0

POSEBEN DEL NA ZAVR { NA SMETKA

Nivo na: Stavka

Kategorija / Stavka / Potstavka	O P I S	Buxetska smetka Plan	Buxetska smetka Realiz.	Samofinansira~ka smetka Plan	Samofinansira~ka smetka Realiz.	Smetka na dotacii Plan	Smetka na dotacii Realiz.	Smetka na donacii Plan	Smetka na donacii Realiz.	Smetka na krediti Plan	Smetka na krediti Realiz.	VKUPNO Buxet	VKUPNO Realiz.
		123.643.892	**106.631.842**	**8.846.000**	**3.607.416**	**183.004.649**	**171.957.314**	**33.898.574**	**14.208.532**	**0**	**0**	**349.393.115**	**296.405.104**
F10	URBANISTI^KO PLANIRAWE	828.000	182.019	0	0	0	0	0	0	0	0	828.000	182.019
40	**PLATI I NADOMESTOCI**	**90.000**	**33.334**	**0**	**0**	**0**	**0**	**0**	**0**	**0**	**0**	**90.000**	**33.334**
401	Osnovni plati	10.000	3.334	0	0	0	0	0	0	0	0	10.000	3.334
404	Nadomestoci	80.000	30.000	0	0	0	0	0	0	0	0	80.000	30.000
42	**STOKI I USLUGI**	**738.000**	**148.685**	**0**	**0**	**0**	**0**	**0**	**0**	**0**	**0**	**738.000**	**148.685**
425	Dogovorni uslugi	450.000	12.657	0	0	0	0	0	0	0	0	450.000	12.657
426	Drugi tekovni rashodi	288.000	136.028	0	0	0	0	0	0	0	0	288.000	136.028

POSEBEN DEL NA ZAVR { NA SMETKA

Nivo na: Stavka

Kategorija / Stavka / Potstavka	O P I S	Buxetska smetka Plan	Buxetska smetka Realiz.	Samofinansira~ka smetka Plan	Samofinansira~ka smetka Realiz.	Smetka na dotacii Plan	Smetka na dotacii Realiz.	Smetka na donacii Plan	Smetka na donacii Realiz.	Smetka na krediti Plan	Smetka na krediti Realiz.	VKUPNO Buxet	VKUPNO Realiz.
		123.643.892	**106.631.842**	**8.846.000**	**3.607.416**	**183.004.649**	**171.957.314**	**33.898.574**	**14.208.532**	**0**	**0**	**349.393.115**	**296.405.104**
F20	UREDUVAWE NA GRADE@NO ZEMJI[TE	860.000	515.762	0	0	0	0	0	0	0	0	860.000	515.762
42	**STOKI I USLUGI**	**860.000**	**515.762**	**0**	**0**	**0**	**0**	**0**	**0**	**0**	**0**	**860.000**	**515.762**
424	Popravki i tekovno odr`uvawe	800.000	515.762	0	0	0	0	0	0	0	0	800.000	515.762
425	Dogovorni uslugi	50.000	0	0	0	0	0	0	0	0	0	50.000	0
426	Drugi tekovni rashodi	10.000	0	0	0	0	0	0	0	0	0	10.000	0

POSEBEN DEL NA ZAVR { NA SMETKA

Nivo na: Stavka

Kategorija / Stavka / Potstavka	O P I S	Buxetska smetka Plan	Buxetska smetka Realiz.	Samofinansira~ka smetka Plan	Samofinansira~ka smetka Realiz.	Smetka na dotacii Plan	Smetka na dotacii Realiz.	Smetka na donacii Plan	Smetka na donacii Realiz.	Smetka na krediti Plan	Smetka na krediti Realiz.	VKUPNO Buxet	VKUPNO Realiz.
		123.643.892	**106.631.842**	**8.846.000**	**3.607.416**	**183.004.649**	**171.957.314**	**33.898.574**	**14.208.532**	**0**	**0**	**349.393.115**	**296.405.104**
F30	UREDUVAWE NA PROSTOR VO RURALNI PODRA^JA	15.000	0	0	0	0	0	406.250	0	0	0	421.250	0
42	**STOKI I USLUGI**	**15.000**	**0**	**0**	**0**	**0**	**0**	**406.250**	**0**	**0**	**0**	**421.250**	**0**
423	Materijali i siten inventar	0	0	0	0	0	0	0	0	0	0	0	0
425	Dogovorni uslugi	10.000	0	0	0	0	0	218.750	0	0	0	228.750	0
426	Drugi tekovni rashodi	5.000	0	0	0	0	0	187.500	0	0	0	192.500	0

POSEBEN DEL NA ZAVR{NA SMETKA

Nivo na: Stavka

Kategorija / Stavka / Potstavka	O P I S	Buxetska smetka – Plan	Buxetska smetka – Realiz.	Samofinansira~ka smetka – Plan	Samofinansira~ka smetka – Realiz.	Smetka na dotacii – Plan	Smetka na dotacii – Realiz.	Smetka na donacii – Plan	Smetka na donacii – Realiz.	Smetka na krediti – Plan	Smetka na krediti – Realiz.	VKUPNO – Buxet	VKUPNO – Realiz.
		123.643.892	**106.631.842**	**8.846.000**	**3.607.416**	**183.004.649**	**171.957.314**	**33.898.574**	**14.208.532**	**0**	**0**	**349.393.115**	**296.405.104**
FA0	UREDUVAWE NA GRADE@NO ZEMJI[TE (KAPITALNI TRO	1.860.000	1.312.535	0	0	0	0	0	0	0	0	1.860.000	1.312.535
48	**KAPITALNI RASHODI**	**1.860.000**	**1.312.535**	**0**	**0**	**0**	**0**	**0**	**0**	**0**	**0**	**1.860.000**	**1.312.535**
482	Drugi grade`ni objekti	1.860.000	1.312.535	0	0	0	0	0	0	0	0	1.860.000	1.312.535
485	Vlo`uvawa i nefinansiski sredstva	0	0	0	0	0	0	0	0	0	0	0	0

POSEBEN DEL NA ZAVR { NA SMETKA

Nivo na: Stavka

Kategorija / Stavka / Potstavka — O P I S	Buxetska smetka		Samofinansira~ka smetka		Smetka na dotacii		Smetka na donacii		Smetka na krediti		VKUPNO	
	Plan	Realiz.	Plan	Realiz.	Plan	Realiz.	Plan	Realiz.	Plan	Realiz.	Buxet	Realiz.
	123.643.892	**106.631.842**	**8.846.000**	**3.607.416**	**183.004.649**	**171.957.314**	**33.898.574**	**14.208.532**	**0**	**0**	**349.393.115**	**296.405.104**
FD0 UREDUVAWE NA PROSTOR VO RURALNI PODRA^JA (KAPI	3.430.729	3.270.650	0	0	0	0	10.833.603	4.052.850	0	0	14.264.332	7.323.500
48 KAPITALNI RASHODI	**3.430.729**	**3.270.650**	**0**	**0**	**0**	**0**	**10.833.603**	**4.052.850**	**0**	**0**	**14.264.332**	**7.323.500**
480 Kupuvawe na oprema i ma{ini	0	0	0	0	0	0	0	0	0	0	0	0
482 Drugi grade`ni objekti	3.430.729	3.270.650	0	0	0	0	10.833.603	4.052.850	0	0	14.264.332	7.323.500

POSEBEN DEL NA ZAVR { NA SMETKA

Nivo na: Stavka

Kategorija / Stavka / Potstavka	O P I S	Buxetska smetka Plan	Buxetska smetka Realiz.	Samofinansira~ka smetka Plan	Samofinansira~ka smetka Realiz.	Smetka na dotacii Plan	Smetka na dotacii Realiz.	Smetka na donacii Plan	Smetka na donacii Realiz.	Smetka na krediti Plan	Smetka na krediti Realiz.	VKUPNO Buxet	VKUPNO Realiz.
		123.643.892	**106.631.842**	**8.846.000**	**3.607.416**	**183.004.649**	**171.957.314**	**33.898.574**	**14.208.532**	**0**	**0**	**349.393.115**	**296.405.104**
G10	PODDR [KA NA LOKALNIOT EKONOMSKI RAZVOJ	432.400	314.904	0	0	0	0	962.000	927.900	0	0	1.394.400	1.242.804
42	**STOKI I USLUGI**	**332.400**	**314.904**	**0**	**0**	**0**	**0**	**962.000**	**927.900**	**0**	**0**	**1.294.400**	**1.242.804**
425	Dogovorni uslugi	70.000	63.000	0	0	0	0	962.000	927.900	0	0	1.032.000	990.900
426	Drugi tekovni rashodi	262.400	251.904	0	0	0	0	0	0	0	0	262.400	251.904
46	**SUBVENCII I TRANSFERI**	**100.000**	**0**	**0**	**0**	**0**	**0**	**0**	**0**	**0**	**0**	**100.000**	**0**
463	Transferi do nevladini organizacii	100.000	0	0	0	0	0	0	0	0	0	100.000	0

POSEBEN DEL NA ZAVR { NA SMETKA

Nivo na: Stavka

Kategorija / Stavka / Potstavka	O P I S	Buxetska smetka Plan	Buxetska smetka Realiz.	Samofinansira~ka smetka Plan	Samofinansira~ka smetka Realiz.	Smetka na dotacii Plan	Smetka na dotacii Realiz.	Smetka na donacii Plan	Smetka na donacii Realiz.	Smetka na krediti Plan	Smetka na krediti Realiz.	VKUPNO Buxet	VKUPNO Realiz.
		123.643.892	**106.631.842**	**8.846.000**	**3.607.416**	**183.004.649**	**171.957.314**	**33.898.574**	**14.208.532**	**0**	**0**	**349.393.115**	**296.405.104**
G20	POTTIKNUVAWE NA RAZVOJOT NA TURIZMOT	30.000	0	0	0	0	0	0	0	0	0	30.000	0
42	**STOKI I USLUGI**	**30.000**	**0**	**0**	**0**	**0**	**0**	**0**	**0**	**0**	**0**	**30.000**	**0**
421	Komunalni uslugi, greewe, komunikacija i transport	10.000	0	0	0	0	0	0	0	0	0	10.000	0
425	Dogovorni uslugi	10.000	0	0	0	0	0	0	0	0	0	10.000	0
426	Drugi tekovni rashodi	10.000	0	0	0	0	0	0	0	0	0	10.000	0

POSEBEN DEL NA ZAVR { NA SMETKA

Nivo na: Stavka

Kategorija / Stavka / Potstavka	O P I S	Buxetska smetka		Samofinansira~ka smetka		Smetka na dotacii		Smetka na donacii		Smetka na krediti		VKUPNO	
		Plan	Realiz.	Plan	Realiz.	Plan	Realiz.	Plan	Realiz.	Plan	Realiz.	Buxet	Realiz.
		123.643.892	**106.631.842**	**8.846.000**	**3.607.416**	**183.004.649**	**171.957.314**	**33.898.574**	**14.208.532**	**0**	**0**	**349.393.115**	**296.405.104**
GD0	PROEKTI ZA ENERGETSKA EFIKASNOST	400.000	0	0	0	0	0	11.328.012	2.428.130	0	0	11.728.012	2.428.130
42	**STOKI I USLUGI**	**0**	**0**	**0**	**0**	**0**	**0**	**1.886.137**	**119.972**	**0**	**0**	**1.886.137**	**119.972**
420	Patni i dnevni rashodi	0	0	0	0	0	0	289.262	0	0	0	289.262	0
423	Materijali i siten inventar	0	0	0	0	0	0	0	0	0	0	0	0
425	Dogovorni uslugi	0	0	0	0	0	0	1.371.875	119.972	0	0	1.371.875	119.972
426	Drugi tekovni rashodi	0	0	0	0	0	0	225.000	0	0	0	225.000	0
48	**KAPITALNI RASHODI**	**400.000**	**0**	**0**	**0**	**0**	**0**	**9.441.875**	**2.308.158**	**0**	**0**	**9.841.875**	**2.308.158**
480	Kupuvawe na oprema i ma{ini	0	0	0	0	0	0	4.030.937	365.235	0	0	4.030.937	365.235
482	Drugi grade`ni objekti	400.000	0	0	0	0	0	156.250	141.563	0	0	556.250	141.563
486	Kupuvawe na vozila	0	0	0	0	0	0	5.254.688	1.801.360	0	0	5.254.688	1.801.360

POSEBEN DEL NA ZAVR { NA SMETKA

Nivo na: Stavka

Kategorija / Stavka / Potstavka	O P I S	Buxetska smetka Plan	Buxetska smetka Realiz.	Samofinansira~ka smetka Plan	Samofinansira~ka smetka Realiz.	Smetka na dotacii Plan	Smetka na dotacii Realiz.	Smetka na donacii Plan	Smetka na donacii Realiz.	Smetka na krediti Plan	Smetka na krediti Realiz.	VKUPNO Buxet	VKUPNO Realiz.
		123.643.892	**106.631.842**	**8.846.000**	**3.607.416**	**183.004.649**	**171.957.314**	**33.898.574**	**14.208.532**	**0**	**0**	**349.393.115**	**296.405.104**
J00	ODR@UVAWE NA URBANA OPREMA	100.000	0	0	0	0	0	0	0	0	0	100.000	0
42	**STOKI I USLUGI**	**100.000**	**0**	**0**	**0**	**0**	**0**	**0**	**0**	**0**	**0**	**100.000**	**0**
424	Popravki i tekovno odr`uvawe	100.000	0	0	0	0	0	0	0	0	0	100.000	0

POSEBEN DEL NA ZAVR { NA SMETKA

Nivo na: Stavka

Kategorija / Stavka / Potstavka	O P I S	Buxetska smetka Plan	Buxetska smetka Realiz.	Samofinansira~ka smetka Plan	Samofinansira~ka smetka Realiz.	Smetka na dotacii Plan	Smetka na dotacii Realiz.	Smetka na donacii Plan	Smetka na donacii Realiz.	Smetka na krediti Plan	Smetka na krediti Realiz.	VKUPNO Buxet	VKUPNO Realiz.
		123.643.892	**106.631.842**	**8.846.000**	**3.607.416**	**183.004.649**	**171.957.314**	**33.898.574**	**14.208.532**	**0**	**0**	**349.393.115**	**296.405.104**
J30	JAVNO OSVETLUVAWE	9.840.000	9.352.453	0	0	0	0	0	0	0	0	9.840.000	9.352.453
42	**STOKI I USLUGI**	**7.840.000**	**7.378.105**	**0**	**0**	**0**	**0**	**0**	**0**	**0**	**0**	**7.840.000**	**7.378.105**
421	Komunalni uslugi, greewe, komunikacija i transport	7.780.000	7.378.105	0	0	0	0	0	0	0	0	7.780.000	7.378.105
423	Materijali i siten inventar	60.000	0	0	0	0	0	0	0	0	0	60.000	0
46	**SUBVENCII I TRANSFERI**	**2.000.000**	**1.974.348**	**0**	**0**	**0**	**0**	**0**	**0**	**0**	**0**	**2.000.000**	**1.974.348**
464	Razni transferi	2.000.000	1.974.348	0	0	0	0	0	0	0	0	2.000.000	1.974.348

POSEBEN DEL NA ZAVR { NA SMETKA

Nivo na: Stavka

Kategorija / Stavka / Potstavka	O P I S	Buxetska smetka		Samofinansira~ka smetka		Smetka na dotacii		Smetka na donacii		Smetka na krediti		VKUPNO	
		Plan	Realiz.	Plan	Realiz.	Plan	Realiz.	Plan	Realiz.	Plan	Realiz.	Buxet	Realiz.
		123.643.892	**106.631.842**	**8.846.000**	**3.607.416**	**183.004.649**	**171.957.314**	**33.898.574**	**14.208.532**	**0**	**0**	**349.393.115**	**296.405.104**
J40	JAVNA ^ISTOTA	50.000	0	0	0	0	0	0	0	0	0	50.000	0
42	**STOKI I USLUGI**	**50.000**	**0**	**0**	**0**	**0**	**0**	**0**	**0**	**0**	**0**	**50.000**	**0**
424	Popravki i tekovno odr`uvawe	20.000	0	0	0	0	0	0	0	0	0	20.000	0
426	Drugi tekovni rashodi	30.000	0	0	0	0	0	0	0	0	0	30.000	0

POSEBEN DEL NA ZAVR { NA SMETKA

Nivo na: Stavka

Kategorija / Stavka / Potstavka	O P I S	Buxetska smetka		Samofinansira~ka smetka		Smetka na dotacii		Smetka na donacii		Smetka na krediti		VKUPNO	
		123.643.892	106.631.842	8.846.000	3.607.416	183.004.649	171.957.314	33.898.574	14.208.532	0	0	349.393.115	296.405.104
		Plan	Realiz.	Plan	Realiz.	Plan	Realiz.	Plan	Realiz.	Plan	Realiz.	Buxet	Realiz.
J60	ODR@UVAWE I ZA[TITA NA LOKALNI PATI[TA, ULICI	1.005.000	883.152	0	0	0	0	0	0	0	0	1.005.000	883.152
42	**STOKI I USLUGI**	**1.005.000**	**883.152**	**0**	**0**	**0**	**0**	**0**	**0**	**0**	**0**	**1.005.000**	**883.152**
424	Popravki i tekovno odr`uvawe	1.000.000	883.152	0	0	0	0	0	0	0	0	1.000.000	883.152
426	Drugi tekovni rashodi	5.000	0	0	0	0	0	0	0	0	0	5.000	0

POSEBEN DEL NA ZAVR { NA SMETKA
Nivo na: Stavka

Kategorija / Stavka / Potstavka	O P I S	Buxetska smetka Plan	Buxetska smetka Realiz.	Samofinansira~ka smetka Plan	Samofinansira~ka smetka Realiz.	Smetka na dotacii Plan	Smetka na dotacii Realiz.	Smetka na donacii Plan	Smetka na donacii Realiz.	Smetka na krediti Plan	Smetka na krediti Realiz.	VKUPNO Buxet	VKUPNO Realiz.
		123.643.892	106.631.842	8.846.000	3.607.416	183.004.649	171.957.314	33.898.574	14.208.532	0	0	349.393.115	296.405.104
J70	ODR@UVAWE I KORISTEWE NA PARKOVI I ZELENILO	40.000	0	0	0	0	0	0	0	0	0	40.000	0
42	**STOKI I USLUGI**	**40.000**	**0**	**0**	**0**	**0**	**0**	**0**	**0**	**0**	**0**	**40.000**	**0**
424	Popravki i tekovno odr`uvawe	10.000	0	0	0	0	0	0	0	0	0	10.000	0
426	Drugi tekovni rashodi	30.000	0	0	0	0	0	0	0	0	0	30.000	0

POSEBEN DEL NA ZAVR { NA SMETKA
Nivo na: Stavka

Kategorija / Stavka / Potstavka	O P I S	Buxetska smetka Plan	Buxetska smetka Realiz.	Samofinansira~ka smetka Plan	Samofinansira~ka smetka Realiz.	Smetka na dotacii Plan	Smetka na dotacii Realiz.	Smetka na donacii Plan	Smetka na donacii Realiz.	Smetka na krediti Plan	Smetka na krediti Realiz.	VKUPNO Buxet	VKUPNO Realiz.
		123.643.892	**106.631.842**	**8.846.000**	**3.607.416**	**183.004.649**	**171.957.314**	**33.898.574**	**14.208.532**	**0**	**0**	**349.393.115**	**296.405.104**
J80	DRUGI KOMUNALNI USLUGI	500.000	288.337	0	0	0	0	0	0	0	0	500.000	288.337
42	**STOKI I USLUGI**	**500.000**	**288.337**	**0**	**0**	**0**	**0**	**0**	**0**	**0**	**0**	**500.000**	**288.337**
424	Popravki i tekovno odr`uvawe	200.000	138.337	0	0	0	0	0	0	0	0	200.000	138.337
425	Dogovorni uslugi	100.000	0	0	0	0	0	0	0	0	0	100.000	0
426	Drugi tekovni rashodi	200.000	150.000	0	0	0	0	0	0	0	0	200.000	150.000

POSEBEN DEL NA ZAVR { NA SMETKA

Nivo na: Stavka

Kategorija / Stavka / Potstavka	O P I S	Buxetska smetka Plan	Buxetska smetka Realiz.	Samofinansira~ka smetka Plan	Samofinansira~ka smetka Realiz.	Smetka na dotacii Plan	Smetka na dotacii Realiz.	Smetka na donacii Plan	Smetka na donacii Realiz.	Smetka na krediti Plan	Smetka na krediti Realiz.	VKUPNO Buxet	VKUPNO Realiz.
		123.643.892	**106.631.842**	**8.846.000**	**3.607.416**	**183.004.649**	**171.957.314**	**33.898.574**	**14.208.532**	**0**	**0**	**349.393.115**	**296.405.104**
JA0	IZGRADBA NA JAVNO OSVETLUVAWE	5.003.200	5.003.200	0	0	0	0	0	0	0	0	5.003.200	5.003.200
0		**0**	**0**	**0**	**0**	**0**	**0**	**0**	**0**	**0**	**0**	**0**	**0**
0		0	0	0	0	0	0	0	0	0	0	0	0
48	**KAPITALNI RASHODI**	**5.003.200**	**5.003.200**	**0**	**0**	**0**	**0**	**0**	**0**	**0**	**0**	**5.003.200**	**5.003.200**
482	Drugi grade`ni objekti	5.003.200	5.003.200	0	0	0	0	0	0	0	0	5.003.200	5.003.200

POSEBEN DEL NA ZAVR { NA SMETKA
Nivo na: Stavka

Kategorija / Stavka / Potstavka	O P I S	Buxetska smetka Plan	Buxetska smetka Realiz.	Samofinansira~ka smetka Plan	Samofinansira~ka smetka Realiz.	Smetka na dotacii Plan	Smetka na dotacii Realiz.	Smetka na donacii Plan	Smetka na donacii Realiz.	Smetka na krediti Plan	Smetka na krediti Realiz.	VKUPNO Buxet	VKUPNO Realiz.
		123.643.892	**106.631.842**	**8.846.000**	**3.607.416**	**183.004.649**	**171.957.314**	**33.898.574**	**14.208.532**	**0**	**0**	**349.393.115**	**296.405.104**
JD0	IZGRADBA I REKONSTRUKCIJA NA LOKALNI PATI [TA I	10.449.170	9.135.156	0	0	0	0	0	0	0	0	10.449.170	9.135.156
48	**KAPITALNI RASHODI**	**10.449.170**	**9.135.156**	**0**	**0**	**0**	**0**	**0**	**0**	**0**	**0**	**10.449.170**	**9.135.156**
482	Drugi grade`ni objekti	10.449.170	9.135.156	0	0	0	0	0	0	0	0	10.449.170	9.135.156

POSEBEN DEL NA ZAVR { NA SMETKA

Nivo na: Stavka

Kategorija / Stavka / Potstavka	O P I S	Buxetska smetka Plan	Buxetska smetka Realiz.	Samofinansira~ka smetka Plan	Samofinansira~ka smetka Realiz.	Smetka na dotacii Plan	Smetka na dotacii Realiz.	Smetka na donacii Plan	Smetka na donacii Realiz.	Smetka na krediti Plan	Smetka na krediti Realiz.	VKUPNO Buxet	VKUPNO Realiz.
		123.643.892	**106.631.842**	**8.846.000**	**3.607.416**	**183.004.649**	**171.957.314**	**33.898.574**	**14.208.532**	**0**	**0**	**349.393.115**	**296.405.104**
JF0	IZGRADBA NA SOOBRAKAJNA SIGNALIZACIJA	144.000	134.987	0	0	0	0	0	0	0	0	144.000	134.987
48	**KAPITALNI RASHODI**	**144.000**	**134.987**	**0**	**0**	**0**	**0**	**0**	**0**	**0**	**0**	**144.000**	**134.987**
482	Drugi grade`ni objekti	144.000	134.987	0	0	0	0	0	0	0	0	144.000	134.987

POSEBEN DEL NA ZAVR { NA SMETKA

Nivo na: Stavka

Kategorija / Stavka / Potstavka — O P I S	Buxetska smetka		Samo finansira~ka smetka		Smetka na dotacii		Smetka na donacii		Smetka na krediti		VKUPNO	
	Plan	Realiz.	Plan	Realiz.	Plan	Realiz.	Plan	Realiz.	Plan	Realiz.	Buxet	Realiz.
	123.643.892	**106.631.842**	**8.846.000**	**3.607.416**	**183.004.649**	**171.957.314**	**33.898.574**	**14.208.532**	**0**	**0**	**349.393.115**	**296.405.104**
JG0 IZGRADBA NA SISTEMI ZA VODOSNABDUVAWE	640.000	0	0	0	0	0	0	0	0	0	640.000	0
48 KAPITALNI RASHODI	**640.000**	**0**	**0**	**0**	**0**	**0**	**0**	**0**	**0**	**0**	**640.000**	**0**
480 Kupuvawe na oprema i ma{ini	30.000	0	0	0	0	0	0	0	0	0	30.000	0
482 Drugi grade`ni objekti	610.000	0	0	0	0	0	0	0	0	0	610.000	0

POSEBEN DEL NA ZAVR { NA SMETKA

Nivo na: Stavka

Kategorija / Stavka / Potstavka	O P I S	Buxetska smetka Plan	Buxetska smetka Realiz.	Samofinansira~ka smetka Plan	Samofinansira~ka smetka Realiz.	Smetka na dotacii Plan	Smetka na dotacii Realiz.	Smetka na donacii Plan	Smetka na donacii Realiz.	Smetka na krediti Plan	Smetka na krediti Realiz.	VKUPNO Buxet	VKUPNO Realiz.
		123.643.892	**106.631.842**	**8.846.000**	**3.607.416**	**183.004.649**	**171.957.314**	**33.898.574**	**14.208.532**	**0**	**0**	**349.393.115**	**296.405.104**
JI0	IZGRADBA NA SISTEMI ZA ODVEDUVAWE I PRE^ISTUVA	690.000	549.986	0	0	0	0	0	0	0	0	690.000	549.986
48	**KAPITALNI RASHODI**	**690.000**	**549.986**	**0**	**0**	**0**	**0**	**0**	**0**	**0**	**0**	**690.000**	**549.986**
482	Drugi grade`ni objekti	690.000	549.986	0	0	0	0	0	0	0	0	690.000	549.986

POSEBEN DEL NA ZAVR { NA SMETKA
Nivo na: Stavka

Kategorija / Stavka / Potstavka	O P I S	Buxetska smetka Plan	Buxetska smetka Realiz.	Samofinansira~ka smetka Plan	Samofinansira~ka smetka Realiz.	Smetka na dotacii Plan	Smetka na dotacii Realiz.	Smetka na donacii Plan	Smetka na donacii Realiz.	Smetka na krediti Plan	Smetka na krediti Realiz.	VKUPNO Buxet	VKUPNO Realiz.
		123.643.892	**106.631.842**	**8.846.000**	**3.607.416**	**183.004.649**	**171.957.314**	**33.898.574**	**14.208.532**	**0**	**0**	**349.393.115**	**296.405.104**
JN0	URBANA OPREMA (KAPITALNI RASHODI)	200.000	0	0	0	0	0	0	0	0	0	200.000	0
48	**KAPITALNI RASHODI**	**200.000**	**0**	**0**	**0**	**0**	**0**	**0**	**0**	**0**	**0**	**200.000**	**0**
480	Kupuvawe na oprema i ma{ini	200.000	0	0	0	0	0	0	0	0	0	200.000	0

POSEBEN DEL NA ZAVR { NA SMETKA

Nivo na: Stavka

Kategorija Stavka Potstavka	O P I S	Buxetska smetka		Samo finansira~ka smetka		Smetka na dotacii		Smetka na donacii		Smetka na krediti		VKUPNO	
		Plan	Realiz.	Plan	Realiz.	Plan	Realiz.	Plan	Realiz.	Plan	Realiz.	Buxet	Realiz.
		123.643.892	**106.631.842**	**8.846.000**	**3.607.416**	**183.004.649**	**171.957.314**	**33.898.574**	**14.208.532**	**0**	**0**	**349.393.115**	**296.405.104**
K10	BIBLIOTEKARSTVO	0	0	0	0	529.212	496.212	0	0	0	0	529.212	496.212
42	**STOKI I USLUGI**	**0**	**0**	**0**	**0**	**301.490**	**282.000**	**0**	**0**	**0**	**0**	**301.490**	**282.000**
420	Patni i dnevni rashodi	0	0	0	0	10.000	4.000	0	0	0	0	10.000	4.000
421	Komunalni uslugi, greewe, komunikacija i transport	0	0	0	0	150.000	146.000	0	0	0	0	150.000	146.000
423	Materijali i siten inventar	0	0	0	0	46.490	42.000	0	0	0	0	46.490	42.000
424	Popravki i tekovno odr`uvawe	0	0	0	0	5.000	5.000	0	0	0	0	5.000	5.000
425	Dogovorni uslugi	0	0	0	0	90.000	85.000	0	0	0	0	90.000	85.000
46	**SUBVENCII I TRANSFERI**	**0**	**0**	**0**	**0**	**227.722**	**214.212**	**0**	**0**	**0**	**0**	**227.722**	**214.212**
464	Razni transferi	0	0	0	0	227.722	214.212	0	0	0	0	227.722	214.212

POSEBEN DEL NA ZAVR { NA SMETKA

Nivo na: Stavka

Kategorija / Stavka / Potstavka — O P I S	Buxetska smetka		Samofinansira~ka smetka		Smetka na dotacii		Smetka na donacii		Smetka na krediti		VKUPNO	
	Plan	Realiz.	Plan	Realiz.	Plan	Realiz.	Plan	Realiz.	Plan	Realiz.	Buxet	Realiz.
	123.643.892	**106.631.842**	**8.846.000**	**3.607.416**	**183.004.649**	**171.957.314**	**33.898.574**	**14.208.532**	**0**	**0**	**349.393.115**	**296.405.104**
K20 MUZI^KA I SCENSKO - UMETNI^KA DEJNOST	0	0	250.000	32.853	3.580.642	3.384.759	0	0	0	0	3.830.642	3.417.612
40 PLATI I NADOMESTOCI	**0**	**0**	**0**	**0**	**2.400.000**	**2.225.482**	**0**	**0**	**0**	**0**	**2.400.000**	**2.225.482**
401 Osnovni plati	0	0	0	0	1.728.000	1.602.369	0	0	0	0	1.728.000	1.602.369
402 Pridonesi za socijalno osiguruvawe	0	0	0	0	672.000	623.113	0	0	0	0	672.000	623.113
42 STOKI I USLUGI	**0**	**0**	**230.000**	**22.653**	**592.686**	**572.277**	**0**	**0**	**0**	**0**	**822.686**	**594.930**
420 Patni i dnevni rashodi	0	0	20.000	0	15.000	7.500	0	0	0	0	35.000	7.500
421 Komunalni uslugi, greewe, komunikacija i transport	0	0	35.000	0	69.451	67.000	0	0	0	0	104.451	67.000
423 Materijali i siten inventar	0	0	50.000	0	58.090	50.000	0	0	0	0	108.090	50.000
424 Popravki i tekovno odr`uvawe	0	0	5.000	0	10.302	10.302	0	0	0	0	15.302	10.302
425 Dogovorni uslugi	0	0	120.000	22.653	409.843	409.843	0	0	0	0	529.843	432.496
426 Drugi tekovni rashodi	0	0	0	0	30.000	27.632	0	0	0	0	30.000	27.632
46 SUBVENCII I TRANSFERI	**0**	**0**	**20.000**	**10.200**	**587.956**	**587.000**	**0**	**0**	**0**	**0**	**607.956**	**597.200**
464 Razni transferi	0	0	20.000	10.200	587.956	587.000	0	0	0	0	607.956	597.200

POSEBEN DEL NA ZAVR { NA SMETKA

Nivo na: Stavka

Kategorija / Stavka / Potstavka	O P I S	Buxetska smetka Plan	Buxetska smetka Realiz.	Samofinansira~ka smetka Plan	Samofinansira~ka smetka Realiz.	Smetka na dotacii Plan	Smetka na dotacii Realiz.	Smetka na donacii Plan	Smetka na donacii Realiz.	Smetka na krediti Plan	Smetka na krediti Realiz.	VKUPNO Buxet	VKUPNO Realiz.
		123.643.892	**106.631.842**	**8.846.000**	**3.607.416**	**183.004.649**	**171.957.314**	**33.898.574**	**14.208.532**	**0**	**0**	**349.393.115**	**296.405.104**
K30	MUZEJSKA I KINOTE^NA DEJNOST	0	0	0	0	515.000	448.500	0	0	0	0	515.000	448.500
42	**STOKI I USLUGI**	**0**	**0**	**0**	**0**	**273.000**	**236.500**	**0**	**0**	**0**	**0**	**273.000**	**236.500**
420	Patni i dnevni rashodi	0	0	0	0	15.000	6.500	0	0	0	0	15.000	6.500
421	Komunalni uslugi, greewe, komunikacija i transport	0	0	0	0	100.000	90.000	0	0	0	0	100.000	90.000
423	Materijali i siten inventar	0	0	0	0	55.000	51.000	0	0	0	0	55.000	51.000
424	Popravki i tekovno odr`uvawe	0	0	0	0	5.000	5.000	0	0	0	0	5.000	5.000
425	Dogovorni uslugi	0	0	0	0	98.000	84.000	0	0	0	0	98.000	84.000
46	**SUBVENCII I TRANSFERI**	**0**	**0**	**0**	**0**	**242.000**	**212.000**	**0**	**0**	**0**	**0**	**242.000**	**212.000**
464	Razni transferi	0	0	0	0	242.000	212.000	0	0	0	0	242.000	212.000

POSEBEN DEL NA ZAVR { NA SMETKA

Nivo na: Stavka

Kategorija / Stavka / Potstavka	O P I S	Buxetska smetka		Samofinansira~ka smetka		Smetka na dotacii		Smetka na donacii		Smetka na krediti		VKUPNO	
		Plan	Realiz.	Plan	Realiz.	Plan	Realiz.	Plan	Realiz.	Plan	Realiz.	Buxet	Realiz.
		123.643.892	**106.631.842**	**8.846.000**	**3.607.416**	**183.004.649**	**171.957.314**	**33.898.574**	**14.208.532**	**0**	**0**	**349.393.115**	**296.405.104**
K40	KULTURNI MANIFESTACII I TVORE[TVO	1.280.000	771.520	0	0	0	0	1.250.000	554.670	0	0	2.530.000	1.326.190
42	**STOKI I USLUGI**	**780.000**	**275.719**	**0**	**0**	**0**	**0**	**800.000**	**283.000**	**0**	**0**	**1.580.000**	**558.719**
420	Patni i dnevni rashodi	10.000	0	0	0	0	0	0	0	0	0	10.000	0
421	Komunalni uslugi, greewe, komunikacija i transport	20.000	0	0	0	0	0	20.000	0	0	0	40.000	0
424	Popravki i tekovno odr`uvawe	50.000	0	0	0	0	0	0	0	0	0	50.000	0
425	Dogovorni uslugi	100.000	38.889	0	0	0	0	80.000	0	0	0	180.000	38.889
426	Drugi tekovni rashodi	600.000	236.830	0	0	0	0	700.000	283.000	0	0	1.300.000	519.830
46	**SUBVENCII I TRANSFERI**	**500.000**	**495.801**	**0**	**0**	**0**	**0**	**450.000**	**271.670**	**0**	**0**	**950.000**	**767.471**
463	Transferi do nevladini organizacii	100.000	97.920	0	0	0	0	0	0	0	0	100.000	97.920
464	Razni transferi	400.000	397.881	0	0	0	0	450.000	271.670	0	0	850.000	669.551

POSEBEN DEL NA ZAVR { NA SMETKA

Nivo na: Stavka

		123.643.892	**106.631.842**	**8.846.000**	**3.607.416**	**183.004.649**	**171.957.314**	**33.898.574**	**14.208.532**	**0**	**0**	**349.393.115**	**296.405.104**
Kategorija Stavka Potstavka	O P I S	Buxetska smetka		Samofinansira~ka smetka		Smetka na dotacii		Smetka na donacii		Smetka na krediti		**VKUPNO**	
		Plan	Realiz.	Plan	Realiz.	Plan	Realiz.	Plan	Realiz.	Plan	Realiz.	Buxet	Realiz.
L00	SPORT I REKREACIJA	700.000	650.000	0	0	0	0	0	0	0	0	700.000	650.000
46	**SUBVENCII I TRANSFERI**	**700.000**	**650.000**	**0**	**0**	**0**	**0**	**0**	**0**	**0**	**0**	**700.000**	**650.000**
463	Transferi do nevladini organizacii	700.000	650.000	0	0	0	0	0	0	0	0	700.000	650.000

POSEBEN DEL NA ZAVR { NA SMETKA

Nivo na: Stavka

Kategorija / Stavka / Potstavka	O P I S	Buxetska smetka Plan	Buxetska smetka Realiz.	Samofinansira~ka smetka Plan	Samofinansira~ka smetka Realiz.	Smetka na dotacii Plan	Smetka na dotacii Realiz.	Smetka na donacii Plan	Smetka na donacii Realiz.	Smetka na krediti Plan	Smetka na krediti Realiz.	VKUPNO Buxet	VKUPNO Realiz.
		123.643.892	**106.631.842**	**8.846.000**	**3.607.416**	**183.004.649**	**171.957.314**	**33.898.574**	**14.208.532**	**0**	**0**	**349.393.115**	**296.405.104**
LA0	SPORT I REKREACIJA (KAPITALNI TRO[OCI)	160.000	59.910	0	0	0	0	0	0	0	0	160.000	59.910
48	**KAPITALNI RASHODI**	**160.000**	**59.910**	**0**	**0**	**0**	**0**	**0**	**0**	**0**	**0**	**160.000**	**59.910**
482	Drugi grade`ni objekti	160.000	59.910	0	0	0	0	0	0	0	0	160.000	59.910

POSEBEN DEL NA ZAVR { NA SMETKA

Nivo na: Stavka

Kategorija / Stavka / Potstavka	O P I S	Buxetska smetka Plan	Buxetska smetka Realiz.	Samofinansira~ka smetka Plan	Samofinansira~ka smetka Realiz.	Smetka na dotacii Plan	Smetka na dotacii Realiz.	Smetka na donacii Plan	Smetka na donacii Realiz.	Smetka na krediti Plan	Smetka na krediti Realiz.	VKUPNO Buxet	VKUPNO Realiz.
		123.643.892	**106.631.842**	**8.846.000**	**3.607.416**	**183.004.649**	**171.957.314**	**33.898.574**	**14.208.532**	**0**	**0**	**349.393.115**	**296.405.104**
MB0	PREKUGRANI^NA SORABOTKA	1.500.000	1.500.000	0	0	0	0	0	0	0	0	1.500.000	1.500.000
42	**STOKI I USLUGI**	**1.500.000**	**1.500.000**	**0**	**0**	**0**	**0**	**0**	**0**	**0**	**0**	**1.500.000**	**1.500.000**
426	Drugi tekovni rashodi	1.500.000	1.500.000	0	0	0	0	0	0	0	0	1.500.000	1.500.000

POSEBEN DEL NA ZAVR { NA SMETKA

Nivo na: Stavka

Kategorija Stavka Potstavka	O P I S	Buxetska smetka		Samo f inansi ra~ka smetka		Smetka na dotacii		Smetka na donacii		Smetka na krediti		VKUPNO	
		Plan	Realiz.	Plan	Realiz.	Plan	Realiz.	Plan	Realiz.	Plan	Realiz.	Buxet	Realiz.
		123.643.892	**106.631.842**	**8.846.000**	**3.607.416**	**183.004.649**	**171.957.314**	**33.898.574**	**14.208.532**	**0**	**0**	**349.393.115**	**296.405.104**
MG0	RAZVOJ NA ^OVE^KI RESURSI	0	0	0	0	0	0	0	0	0	0	0	0
0		**0**	**0**	**0**	**0**	**0**	**0**	**0**	**0**	**0**	**0**	**0**	**0**
0		0	0	0	0	0	0	0	0	0	0	0	0

POSEBEN DEL NA ZAVR { NA SMETKA

Nivo na: Stavka

Kategorija / Stavka / Potstavka — O P I S	Buxetska smetka Plan	Buxetska smetka Realiz.	Samofinansira~ka smetka Plan	Samofinansira~ka smetka Realiz.	Smetka na dotacii Plan	Smetka na dotacii Realiz.	Smetka na donacii Plan	Smetka na donacii Realiz.	Smetka na krediti Plan	Smetka na krediti Realiz.	VKUPNO Buxet	VKUPNO Realiz.
	123.643.892	**106.631.842**	**8.846.000**	**3.607.416**	**183.004.649**	**171.957.314**	**33.898.574**	**14.208.532**	**0**	**0**	**349.393.115**	**296.405.104**
N10 OSNOVNO OBRAZOVANIE	222.000	219.980	795.000	90.080	114.360.722	110.453.612	183.000	183.000	0	0	115.560.722	110.946.672
40 PLATI I NADOMESTOCI	**0**	**0**	**0**	**0**	**100.127.132**	**96.345.290**	**0**	**0**	**0**	**0**	**100.127.132**	**96.345.290**
401 Osnovni plati	0	0	0	0	71.970.557	69.368.847	0	0	0	0	71.970.557	69.368.847
402 Pridonesi za socijalno osiguruvawe	0	0	0	0	28.156.575	26.976.443	0	0	0	0	28.156.575	26.976.443
42 STOKI I USLUGI	**0**	**0**	**795.000**	**90.080**	**13.453.590**	**13.340.353**	**183.000**	**183.000**	**0**	**0**	**14.431.590**	**13.613.433**
421 Komunalni uslugi, greewe, komunikacija i transport	0	0	30.000	3.900	8.321.019	8.294.777	0	0	0	0	8.351.019	8.298.677
423 Materijali i siten inventar	0	0	175.000	1.590	1.180.000	1.178.475	173.000	173.000	0	0	1.528.000	1.353.065
424 Popravki i tekovno odr`uvawe	0	0	500.000	71.894	1.751.449	1.749.729	0	0	0	0	2.251.449	1.821.623
425 Dogovorni uslugi	0	0	0	0	2.051.122	1.973.732	0	0	0	0	2.051.122	1.973.732
426 Drugi tekovni rashodi	0	0	90.000	12.696	150.000	143.640	10.000	10.000	0	0	250.000	166.336
46 SUBVENCII I TRANSFERI	**222.000**	**219.980**	**0**	**0**	**720.000**	**707.969**	**0**	**0**	**0**	**0**	**942.000**	**927.949**
464 Razni transferi	222.000	219.980	0	0	720.000	707.969	0	0	0	0	942.000	927.949
48 KAPITALNI RASHODI	**0**	**0**	**0**	**0**	**60.000**	**60.000**	**0**	**0**	**0**	**0**	**60.000**	**60.000**
482 Drugi grade`ni objekti	0	0	0	0	60.000	60.000	0	0	0	0	60.000	60.000
483 Kupuvawe na mebel	0	0	0	0	0	0	0	0	0	0	0	0

POSEBEN DEL NA ZAVR { NA SMETKA

Nivo na: Stavka

Kategorija / Stavka / Potstavka	O P I S	Buxetska smetka		Samo finansira~ka smetka		Smetka na dotacii		Smetka na donacii		Smetka na krediti		VKUPNO	
		Plan	Realiz.	Plan	Realiz.	Plan	Realiz.	Plan	Realiz.	Plan	Realiz.	Buxet	Realiz.
		123.643.892	**106.631.842**	**8.846.000**	**3.607.416**	**183.004.649**	**171.957.314**	**33.898.574**	**14.208.532**	**0**	**0**	**349.393.115**	**296.405.104**
N20	SREDNO OBRAZOVANIE	0	0	1.570.000	842.345	34.716.562	32.321.925	2.279.200	841.676	0	0	38.565.762	34.005.946
40	**PLATI I NADOMESTOCI**	**0**	**0**	**0**	**0**	**26.925.684**	**25.558.179**	**0**	**0**	**0**	**0**	**26.925.684**	**25.558.179**
401	Osnovni plati	0	0	0	0	19.386.528	18.401.909	0	0	0	0	19.386.528	18.401.909
402	Pridonesi za socijalno osiguruvawe	0	0	0	0	7.539.156	7.156.270	0	0	0	0	7.539.156	7.156.270
42	**STOKI I USLUGI**	**0**	**0**	**1.570.000**	**842.345**	**7.022.516**	**6.077.362**	**2.189.100**	**841.676**	**0**	**0**	**10.781.616**	**7.761.383**
420	Patni i dnevni rashodi	0	0	75.000	53.971	0	0	1.102.080	388.008	0	0	1.177.080	441.979
421	Komunalni uslugi, greewe, komunikacija i transport	0	0	140.000	38.950	2.905.316	2.905.308	270.600	135.300	0	0	3.315.916	3.079.558
423	Materijali i siten inventar	0	0	415.000	414.949	130.324	130.134	160.700	37.497	0	0	706.024	582.580
424	Popravki i tekovno odr`uvawe	0	0	343.000	3.850	1.947.256	1.004.971	0	0	0	0	2.290.256	1.008.821
425	Dogovorni uslugi	0	0	452.000	279.481	1.971.620	1.969.625	655.720	280.871	0	0	3.079.340	2.529.977
426	Drugi tekovni rashodi	0	0	55.000	51.144	68.000	67.324	0	0	0	0	123.000	118.468
427	Privremeni vrabotuvawa	0	0	90.000	0	0	0	0	0	0	0	90.000	0
46	**SUBVENCII I TRANSFERI**	**0**	**0**	**0**	**0**	**257.010**	**252.458**	**90.100**	**0**	**0**	**0**	**347.110**	**252.458**
464	Razni transferi	0	0	0	0	257.010	252.458	90.100	0	0	0	347.110	252.458
48	**KAPITALNI RASHODI**	**0**	**0**	**0**	**0**	**511.352**	**433.926**	**0**	**0**	**0**	**0**	**511.352**	**433.926**
480	Kupuvawe na oprema i ma{ini	0	0	0	0	471.352	393.926	0	0	0	0	471.352	393.926
485	Vlo`uvawa i nefinansiski sredstva	0	0	0	0	40.000	40.000	0	0	0	0	40.000	40.000

POSEBEN DEL NA ZAVR { NA SMETKA

Nivo na: Stavka

Kategorija / Stavka / Potstavka	O P I S	Buxetska smetka Plan	Buxetska smetka Realiz.	Samofinansira~ka smetka Plan	Samofinansira~ka smetka Realiz.	Smetka na dotacii Plan	Smetka na dotacii Realiz.	Smetka na donacii Plan	Smetka na donacii Realiz.	Smetka na krediti Plan	Smetka na krediti Realiz.	VKUPNO Buxet	VKUPNO Realiz.
		123.643.892	**106.631.842**	**8.846.000**	**3.607.416**	**183.004.649**	**171.957.314**	**33.898.574**	**14.208.532**	**0**	**0**	**349.393.115**	**296.405.104**
NA0	KAPITALNI RASHODI ZA OSNOVNO OBRAZOVANIE	0	0	0	0	0	0	0	0	0	0	0	0
48	**KAPITALNI RASHODI**	**0**	**0**	**0**	**0**	**0**	**0**	**0**	**0**	**0**	**0**	**0**	**0**
482	Drugi grade`ni objekti	0	0	0	0	0	0	0	0	0	0	0	0

POSEBEN DEL NA ZAVR { NA SMETKA

Nivo na: Stavka

Kategorija / Stavka / Potstavka	O P I S	Buxetska smetka Plan	Buxetska smetka Realiz.	Samofinansira~ka smetka Plan	Samofinansira~ka smetka Realiz.	Smetka na dotacii Plan	Smetka na dotacii Realiz.	Smetka na donacii Plan	Smetka na donacii Realiz.	Smetka na krediti Plan	Smetka na krediti Realiz.	VKUPNO Buxet	VKUPNO Realiz.
		123.643.892	**106.631.842**	**8.846.000**	**3.607.416**	**183.004.649**	**171.957.314**	**33.898.574**	**14.208.532**	**0**	**0**	**349.393.115**	**296.405.104**
NB0	KAPITALNI RASHODI ZA SREDNO OBRAZOVANIE	0	0	90.000	18.431	0	0	0	0	0	0	90.000	18.431
48	**KAPITALNI RASHODI**	**0**	**0**	**90.000**	**18.431**	**0**	**0**	**0**	**0**	**0**	**0**	**90.000**	**18.431**
480	Kupuvawe na oprema i ma{ini	0	0	60.000	0	0	0	0	0	0	0	60.000	0
485	Vlo`uvawa i nefinansiski sredstva	0	0	30.000	18.431	0	0	0	0	0	0	30.000	18.431

POSEBEN DEL NA ZAVR { NA SMETKA

Nivo na: Stavka

Kategorija / Stavka / Potstavka	O P I S	Buxetska smetka		Samofinansira~ka smetka		Smetka na dotacii		Smetka na donacii		Smetka na krediti		VKUPNO	
		Plan	Realiz.	Plan	Realiz.	Plan	Realiz.	Plan	Realiz.	Plan	Realiz.	Buxet	Realiz.
		123.643.892	**106.631.842**	**8.846.000**	**3.607.416**	**183.004.649**	**171.957.314**	**33.898.574**	**14.208.532**	**0**	**0**	**349.393.115**	**296.405.104**
Q00	ZA [TITA I SPASUVAWE	90.000	0	0	0	0	0	0	0	0	0	90.000	0
42	**STOKI I USLUGI**	**90.000**	**0**	**0**	**0**	**0**	**0**	**0**	**0**	**0**	**0**	**90.000**	**0**
423	Materijali i siten inventar	10.000	0	0	0	0	0	0	0	0	0	10.000	0
426	Drugi tekovni rashodi	80.000	0	0	0	0	0	0	0	0	0	80.000	0
46	**SUBVENCII I TRANSFERI**	**0**	**0**	**0**	**0**	**0**	**0**	**0**	**0**	**0**	**0**	**0**	**0**
464	Razni transferi	0	0	0	0	0	0	0	0	0	0	0	0

POSEBEN DEL NA ZAVR { NA SMETKA

Nivo na: Stavka

Kategorija / Stavka / Potstavka — O P I S	Buxetska smetka		Samofinansira~ka smetka		Smetka na dotacii		Smetka na donacii		Smetka na krediti		VKUPNO	
	Plan	Realiz.	Plan	Realiz.	Plan	Realiz.	Plan	Realiz.	Plan	Realiz.	Buxet	Realiz.
	123.643.892	**106.631.842**	**8.846.000**	**3.607.416**	**183.004.649**	**171.957.314**	**33.898.574**	**14.208.532**	**0**	**0**	**349.393.115**	**296.405.104**
R10 ZA [TITA NA @IVOTNA SREDINA I PRIRODA	250.000	0	0	0	0	0	4.160.172	3.122.226	0	0	4.410.172	3.122.226
42 STOKI I USLUGI	**250.000**	**0**	**0**	**0**	**0**	**0**	**4.160.172**	**3.122.226**	**0**	**0**	**4.410.172**	**3.122.226**
421 Komunalni uslugi, greewe, komunikacija i transport	0	0	0	0	0	0	184.159	183.898	0	0	184.159	183.898
423 Materijali i siten inventar	0	0	0	0	0	0	373.573	372.155	0	0	373.573	372.155
424 Popravki i tekovno odr`uvawe	50.000	0	0	0	0	0	277.466	159.690	0	0	327.466	159.690
425 Dogovorni uslugi	0	0	0	0	0	0	1.536.345	719.798	0	0	1.536.345	719.798
426 Drugi tekovni rashodi	200.000	0	0	0	0	0	0	0	0	0	200.000	0
427 Privremeni vrabotuvawa	0	0	0	0	0	0	1.788.629	1.686.685	0	0	1.788.629	1.686.685

POSEBEN DEL NA ZAVR { NA SMETKA

Nivo na: Stavka

Kategorija / Stavka / Potstavka	O P I S	Buxetska smetka Plan	Buxetska smetka Realiz.	Samofinansira~ka smetka Plan	Samofinansira~ka smetka Realiz.	Smetka na dotacii Plan	Smetka na dotacii Realiz.	Smetka na donacii Plan	Smetka na donacii Realiz.	Smetka na krediti Plan	Smetka na krediti Realiz.	VKUPNO Buxet	VKUPNO Realiz.
		123.643.892	**106.631.842**	**8.846.000**	**3.607.416**	**183.004.649**	**171.957.314**	**33.898.574**	**14.208.532**	**0**	**0**	**349.393.115**	**296.405.104**
RA0	ZA [TITA NA @IVOTNA SREDINA I PRIRODA (KAPITALN	3.220.000	720.000	0	0	0	0	1.570.987	1.348.493	0	0	4.790.987	2.068.493
48	**KAPITALNI RASHODI**	**3.220.000**	**720.000**	**0**	**0**	**0**	**0**	**1.570.987**	**1.348.493**	**0**	**0**	**4.790.987**	**2.068.493**
480	Kupuvawe na oprema i ma{ini	100.000	0	0	0	0	0	516.983	434.632	0	0	616.983	434.632
482	Drugi grade`ni objekti	3.120.000	720.000	0	0	0	0	705.944	566.861	0	0	3.825.944	1.286.861
486	Kupuvawe na vozila	0	0	0	0	0	0	348.060	347.000	0	0	348.060	347.000

POSEBEN DEL NA ZAVR{NA SMETKA

Nivo na: Stavka

Kategorija / Stavka / Potstavka — O P I S	Buxetska smetka		Samofinansira~ka smetka		Smetka na dotacii		Smetka na donacii		Smetka na krediti		**VKUPNO**	
	Plan	Realiz.	Plan	Realiz.	Plan	Realiz.	Plan	Realiz.	Plan	Realiz.	Buxet	Realiz.
	123.643.892	**106.631.842**	**8.846.000**	**3.607.416**	**183.004.649**	**171.957.314**	**33.898.574**	**14.208.532**	**0**	**0**	**349.393.115**	**296.405.104**
V10 DETSKI GRADINKI	0	0	4.491.000	2.623.707	25.302.511	20.909.035	0	0	0	0	29.793.511	23.532.742
40 PLATI I NADOMESTOCI	**0**	**0**	**0**	**0**	**14.754.992**	**13.944.828**	**0**	**0**	**0**	**0**	**14.754.992**	**13.944.828**
401 Osnovni plati	0	0	0	0	10.553.956	10.038.875	0	0	0	0	10.553.956	10.038.875
402 Pridonesi za socijalno osiguruvawe	0	0	0	0	4.101.036	3.905.953	0	0	0	0	4.101.036	3.905.953
404 Nadomestoci	0	0	0	0	100.000	0	0	0	0	0	100.000	0
42 STOKI I USLUGI	**0**	**0**	**4.425.000**	**2.482.310**	**9.685.519**	**6.316.530**	**0**	**0**	**0**	**0**	**14.110.519**	**8.798.840**
420 Patni i dnevni rashodi	0	0	109.500	0	0	0	0	0	0	0	109.500	0
421 Komunalni uslugi, greewe, komunikacija i transport	0	0	297.500	180.516	2.529.708	2.041.360	0	0	0	0	2.827.208	2.221.876
423 Materijali i siten inventar	0	0	3.379.500	1.975.705	291.000	184.281	0	0	0	0	3.670.500	2.159.986
424 Popravki i tekovno odr`uvawe	0	0	208.500	44.490	6.334.811	3.789.012	0	0	0	0	6.543.311	3.833.502
425 Dogovorni uslugi	0	0	225.000	224.241	530.000	301.877	0	0	0	0	755.000	526.118
426 Drugi tekovni rashodi	0	0	205.000	57.358	0	0	0	0	0	0	205.000	57.358
46 SUBVENCII I TRANSFERI	**0**	**0**	**66.000**	**59.960**	**90.000**	**62.160**	**0**	**0**	**0**	**0**	**156.000**	**122.120**
464 Razni transferi	0	0	66.000	59.960	90.000	62.160	0	0	0	0	156.000	122.120
48 KAPITALNI RASHODI	**0**	**0**	**0**	**81.437**	**772.000**	**585.517**	**0**	**0**	**0**	**0**	**772.000**	**666.954**
480 Kupuvawe na oprema i ma{ini	0	0	0	81.437	500.000	418.258	0	0	0	0	500.000	499.695
482 Drugi grade`ni objekti	0	0	0	0	200.000	95.344	0	0	0	0	200.000	95.344
483 Kupuvawe na mebel	0	0	0	0	72.000	71.915	0	0	0	0	72.000	71.915
485 Vlo`uvawa i nefinansiski sredstva	0	0	0	0	0	0	0	0	0	0	0	0
486 Kupuvawe na vozila	0	0	0	0	0	0	0	0	0	0	0	0

POSEBEN DEL NA ZAVR { NA SMETKA

Nivo na: Stavka

Kategorija / Stavka / Potstavka — O P I S	Buxetska smetka		Samofinansira~ka smetka		Smetka na dotacii		Smetka na donacii		Smetka na krediti		**VKUPNO**	
	Plan	Realiz.	Plan	Realiz.	Plan	Realiz.	Plan	Realiz.	Plan	Realiz.	Buxet	Realiz.
	123.643.892	**106.631.842**	**8.846.000**	**3.607.416**	**183.004.649**	**171.957.314**	**33.898.574**	**14.208.532**	**0**	**0**	**349.393.115**	**296.405.104**
VA0 KAPITALNI RASHODI ZA DETSKI GRADINKI	0	0	1.650.000	0	0	0	0	0	0	0	1.650.000	0
48 KAPITALNI RASHODI	**0**	**0**	**1.650.000**	**0**	**0**	**0**	**0**	**0**	**0**	**0**	**1.650.000**	**0**
480 Kupuvawe na oprema i ma{ini	0	0	263.000	0	0	0	0	0	0	0	263.000	0
481 Grade`ni objekti	0	0	0	0	0	0	0	0	0	0	0	0
483 Kupuvawe na mebel	0	0	45.000	0	0	0	0	0	0	0	45.000	0
485 Vlo`uvawa i nefinansiski sredstva	0	0	2.000	0	0	0	0	0	0	0	2.000	0
486 Kupuvawe na vozila	0	0	1.340.000	0	0	0	0	0	0	0	1.340.000	0

POSEBEN DEL NA ZAVR { NA SMETKA

Nivo na: Stavka

Kategorija / Stavka / Potstavka	O P I S	Buxetska smetka Plan	Buxetska smetka Realiz.	Samofinansira~ka smetka Plan	Samofinansira~ka smetka Realiz.	Smetka na dotacii Plan	Smetka na dotacii Realiz.	Smetka na donacii Plan	Smetka na donacii Realiz.	Smetka na krediti Plan	Smetka na krediti Realiz.	VKUPNO Buxet	VKUPNO Realiz.
		123.643.892	**106.631.842**	**8.846.000**	**3.607.416**	**183.004.649**	**171.957.314**	**33.898.574**	**14.208.532**	**0**	**0**	**349.393.115**	**296.405.104**
W00	PROTIVPO@ARNA ZA [TITA	1.776.000	1.200.637	0	0	4.000.000	3.943.271	275.350	127.636	0	0	6.051.350	5.271.544
40	**PLATI I NADOMESTOCI**	**0**	**0**	**0**	**0**	**4.000.000**	**3.943.271**	**0**	**0**	**0**	**0**	**4.000.000**	**3.943.271**
401	Osnovni plati	0	0	0	0	2.733.085	2.711.697	0	0	0	0	2.733.085	2.711.697
402	Pridonesi za socijalno osiguruvawe	0	0	0	0	1.266.915	1.231.574	0	0	0	0	1.266.915	1.231.574
42	**STOKI I USLUGI**	**1.156.000**	**618.535**	**0**	**0**	**0**	**0**	**275.350**	**127.636**	**0**	**0**	**1.431.350**	**746.171**
420	Patni i dnevni rashodi	0	0	0	0	0	0	0	0	0	0	0	0
421	Komunalni uslugi, greewe, komunikacija i transport	460.000	335.102	0	0	0	0	10.000	0	0	0	470.000	335.102
423	Materijali i siten inventar	255.000	176.071	0	0	0	0	0	0	0	0	255.000	176.071
424	Popravki i tekovno odr`uvawe	340.000	102.560	0	0	0	0	0	0	0	0	340.000	102.560
425	Dogovorni uslugi	101.000	4.802	0	0	0	0	210.350	127.636	0	0	311.350	132.438
426	Drugi tekovni rashodi	0	0	0	0	0	0	55.000	0	0	0	55.000	0
46	**SUBVENCII I TRANSFERI**	**620.000**	**582.102**	**0**	**0**	**0**	**0**	**0**	**0**	**0**	**0**	**620.000**	**582.102**
464	Razni transferi	620.000	582.102	0	0	0	0	0	0	0	0	620.000	582.102

POSEBEN DEL NA ZAVR { NA SMETKA

Nivo na: Stavka

Kategorija / Stavka / Potstavka	O P I S	Buxetska smetka		Samo finansira~ka smetka		Smetka na dotacii		Smetka na donacii		Smetka na krediti		VKUPNO	
		123.643.892	106.631.842	8.846.000	3.607.416	183.004.649	171.957.314	33.898.574	14.208.532	0	0	349.393.115	296.405.104
		Plan	Realiz.	Plan	Realiz.	Plan	Realiz.	Plan	Realiz.	Plan	Realiz.	Buxet	Realiz.
WA0	PROTIVPO@ARNA ZA [TITA (KAPITALNI TRO[OCI)	0	0	0	0	0	0	650.000	621.951	0	0	650.000	621.951
48	**KAPITALNI RASHODI**	**0**	**0**	**0**	**0**	**0**	**0**	**650.000**	**621.951**	**0**	**0**	**650.000**	**621.951**
482	Drugi grade`ni objekti	0	0	0	0	0	0	0	0	0	0	0	0
486	Kupuvawe na vozila	0	0	0	0	0	0	650.000	621.951	0	0	650.000	621.951

POSEBEN DEL NA ZAVR { NA SMETKA

Nivo na: Stavka

Kategorija / Stavka / Potstavka	O P I S	Buxetska smetka Plan	Buxetska smetka Realiz.	Samofinansira~ka smetka Plan	Samofinansira~ka smetka Realiz.	Smetka na dotacii Plan	Smetka na dotacii Realiz.	Smetka na donacii Plan	Smetka na donacii Realiz.	Smetka na krediti Plan	Smetka na krediti Realiz.	VKUPNO Buxet	VKUPNO Realiz.
		123.643.892	**106.631.842**	**8.846.000**	**3.607.416**	**183.004.649**	**171.957.314**	**33.898.574**	**14.208.532**	**0**	**0**	**349.393.115**	**296.405.104**
X10	RODOVA EDNAKVOST	5.000	0	0	0	0	0	0	0	0	0	5.000	0
0		**0**	**0**	**0**	**0**	**0**	**0**	**0**	**0**	**0**	**0**	**0**	**0**
0		0	0	0	0	0	0	0	0	0	0	0	0
42	**STOKI I USLUGI**	**5.000**	**0**	**0**	**0**	**0**	**0**	**0**	**0**	**0**	**0**	**5.000**	**0**
426	Drugi tekovni rashodi	5.000	0	0	0	0	0	0	0	0	0	5.000	0

Член 3

Разликата помеѓу остварените приходи и извршените расходи на Основниот буџет во износ од 2.306.878 денари претставува вишок на приходи на Основниот буџет на Општина Ресен за 2022 година.

Разликата помеѓу остварените приходи и извршените расходи на Буџетот на дотации во износ од 9.282.603 денари претставува вишок на приходи на Буџетот на дотации на Општина Ресен за 2022 година.

Разликата помеѓу остварените приходи и извршените расходи на Буџетот на самофинансирачки активности во износ од 3.111.430 денари претставува вишок на приходи на Буџетот на самофинансирачки активности на Општина Ресен за 2022 година.

Разликата помеѓу остварените приходи и извршените расходи на Буџетот на донации во износ од 6.164.960 денари претставува вишок на приходи на Буџетот на донации на Општина Ресен за 2022 година.

Член 4

Во Посебниот дел на Завршната сметка на Буџетот на Општина Ресен за 2022 година се приклучуваат расходите по програми, по сметки и ставки.

Член 5

Општиот дел на Завршната сметка на Буџетот на Општина Ресен за 2022 година се објавува во Службен гласник на Општина Ресен.

Бр.08-635/4
14.03.2023 година
Ресен

СОВЕТ НА ОПШТИНА РЕСЕН
Претседател,
Ирена Стрезовска Кукуловска с.р

2.

Врз основа на член 50 став 1 точка 3 од Законот за локална самоуправа (,,Службен весник на РМ” бр.5/02) а во врска со член 71 став 1 алинеа 3 од Статутот на Општина Ресен (,,Службен гласник на Општина Ресен’’ бр.7/2010, 13/2013, 8/2015, 11/2015 и 10/2021) донесувам

З А К Л У Ч О К
за објавување на Заклучок по Годишниот извештај по годишна сметка на Буџетот на Општина Ресен за 2022 година

Се објавува Заклулок по Годишниот извештај по годишна сметка на Буџетот на Општина Ресен за 2022 година, што Советот на Општина Ресен го донесе на седницата одржана на 14.03.2023 година.

Бр.09- 711/2 — Градоначалник
17.03.2023 година — Јован Тозиевски с.р
Р е с е н

Врз основа на член 23 став 1 точка 4 и член 86 од Статутот на Општина Ресен (,,Службен гласник на Општина Ресен’’ бр.7/2010, 13/2013, 08/2015, 11/2015 и 10/21) Советот на Општина Ресен на седницата одржана на 14.03.2023 година, откако го разгледа Годишниот извештај по годишна сметка на Буџетот на Општина Ресен за 2022 година, го донесе следниот

З А К Л У Ч О К

1. Се усвојува Годишниот извештај по годишна сметка на Буџетот на Општина Ресен за 2022 година.

СОВЕТ НА ОПШТИНА РЕСЕН

Бр.08-635/5 — Претседател
14.03.2023 година — Ирена Стрезовска Кукуловска с.р
Ресен

ГОДИШЕН ИЗВЕШТАЈ ПО
ГОДИШНА СМЕТКА НА БУЏЕТОТ НА ОПШТИНА РЕСЕН
ЗА 2022 ГОДИНА

1. Вовед

1.1. Основни податоци за Општина Ресен

1.1.1. Општи податоци

Општината Ресен се наоѓа во Преспанската Котлина, во југозападниот дел на Република Македонија и опфаќа површина од 739 км2. Според последен попис кој се изврши на територијата на Република Македонија Општина Ресен има 14.373 жители со 44 населени места. Географски се простира околу пресекот на 41° северна географска ширина и 21° источна географска должина.

Подрачјето на Општината Ресен е утврдено со Законот за територијална организација на локалната самоуправа и ги опфаќа подрачјата на населените места, градот Ресен и селата: Арвати, Асамати, Болно, Брајчино,Волкодери, Горна Бела Црква, Горно Дупени, Грнчари, Долна Бела Црква,Долно Дупени, Дрмени, Евла, Езерени, Златари, Избиште, Илино, Јанковец, Козјак, Коњско, Крани, Кривени, Крушје, Курбиново, Лавци, Лева Река, Лескоец, Љубојно, Наколец, Отешево, Перово, Петрино, Подмочани, Покрвеник,Прељубје, Претор, Рајца, Сливница, Сопотско, Стење, Стипона, Царев Двор, Штрбово и Шурленци. Односно 44 топоними на места, од кои 43 се рурални, од нив 39 активни, 4 неактивни и една урбанизирана средина. Општината има свои обележја: грб и знаме.

Во Општина Ресен ги има следните јавни установи: 5 општински основни училишта, едно средно општинско училиште, Дом на култура, Детска градинка и ЈКП Пролетер.

1.1.2. Надлежност

Општината самостојно, во рамките на Законот и Статутот ги уредува и врши работите од јавен интерес од локално значење, утврдени со Законот за локална самоуправа или друг Закон, како и работите кои не се исклучени од нејзина надлежност или не се во надлежност на органите на државната власт.

Надлежности односно работи од јавен интерес од локално значење се:

- Урбанистичко планирање, издавање на одобренија за градба на објекти од локално значење, уредување на просторот на градежното земјиште
- Заштита на животната средина и природата со преземање на мерки за заштита и спречување од загадување на водата, воздухот и земјиштето
- Локален економски развој, водење на локална економска политика
- Комунални дејности, снабдување со вода за пиење, испорака на технолошка вода, пречистување на отпадни води, јавно осветлување, одржување на јавна чистота, транспотрирање на комунален цврст отпад, изградба, одржување и реконструкција на локални патишта и друг вид на комунални дејности

- Култура преку истутуционална финансиска поддршка на културни установи и проекти
- Образование со основање, финансирање и администрирање на основните и средни училишта во соработка со централната власт, организирање на превоз
- Социјална и детска заштита, изградба и одржување на детски градинки и домови за стари, социјална грижа за инвалидни деца, деца со посебни потреби
- Заштита и спасување на граѓаните и материјалните добра од воени разурнувања и природни непогоди
- Противпожарна заштита што ја вршат територијалните противпожарни единици
- Надзор над вршењето на работите од нејзината надлежност
- Други работи определени со Закон

1.2. Буџет и Одлука за извршување на Буџетот на Општина Ресен за 2022 година се донесени согласно законските рокови и усвоени од страна на Советот на Општина Ресен на 28.12.2021 година.

Сметката на Буџетот на Општина Ресен непрекинато е блокирана од 07.04.2009 година, така што истата функционира врз основа на одобрен судски лимит.

Одобрениот судски лимит се однесува на извршување на основните функции на општината, а пред се однесува на исплатата на плата на Градоначалникот и општинската администрација, исплатата на надомесокот на советниците и други лични примања како и на други намени кои се неопходни за функционирање на општината кои согласно законската регулатива беа изземени од блокадата како и наменските сметки и сметките на донации.

Исплатата на плати и надоместоци за општинската администрација и јавните локални установи се вршеше согласно Законот за исплата на плати во Република Македонија и Законот за изменување и дополнување на Законот за плати и други надоместоци на пратениците во Собранието на Република Македонија и други избрани и именувани лица во Републиката, како и врз основа на Одлуката на Владата на Р.М. за утврдување на вредноста на бодот за пресметување на платите на државните и јавните службеници за 2022 година

2. Годишна завршна сметка

2.1. Законски основ

Законски основ за изработка на Годишната сметка на општина Ресен се одредбите од Законот за локална самоуправа (“Службен весник на РМ” бр. 05/2002), Законот за финансирање на ЕЛС (“Службен весник на РМ” бр. 61/04…192/15), Законот за сметководство на буџетите и буџетските корисници (“Службен весник на РМ” бр. 61/02…170/17), Законот за буџетите (“Службен весник на РМ” бр. 64/05...167/16) и Статутот на општина Ресен. (‘’Службен гласник на Општина Ресен‘’ бр. 7/10...11/15)

Согласно член 50 став 1 алинеа 7 од Законот за локална самоуправа :

- Градоначалникот на Општина Ресен ја предлага Годишната сметка на Буџетот на Општината.

Донесувањето на Годишната сметка е определено со одредбите во член 33 од Законот за финансирање на единиците на локалната самоуправа, според кои:

- По истекот на фискалната година, Советот на Општината донесува Годишната сметка на Буџетот на Општината,
- Советот ја донесува Годишната сметка најдоцна до 15 Март во тековната година и ја доставува до Министерството за финансии, најдоцна до 31 Март во тековната година.
- До Регистарот на Годишни сметки при Централниот регистар на РМ најдоцна до 28.02.2023 година и
- До Државниот завод за ревизија до 28 Февруари 2023 година.
- По донесувањето на Годишната сметка, Градоначалникот на општината за нејзината содржина ја информира јавноста.

Согласно член 26, 27 и 29 од Законот за сметководство на буџетите и буџетските корисници, во годишната завршна сметка на буџетот на ЕЛС се искажуваат планираните и реализираните приходи и расходи и ги содржи следните прилози:

- Преглед на наплатени приходи и реализирани расходи на буџетските сметки и образложение кон нив и
- Преглед на трошењето од резерви и гаранциите за земените заеми во фискалната година.

Согласно член 55 од Законот за Буџетите општината со одговорност водеше сметководство согласно законските прописи. Исто така согласно член 2 од Законот за сметководство за буџетите и буџетските корисници општината водеше сметководство изготви и поднесе финансиски извештаи во согласност со Законот и прифатените сметководствени принципи, сметководствено прифатената практика и сметководствените стандарди, а со крајна цел за точно, вистинито, сигурно, сеопфатно, благовремено, ажурно и поединачно искажување на билансните позиции, сосотојбата на средствата од буџетот и другите средства, обврските, изворите на средства, приходите и другите приливи и расходите и другите одливи и резултатите од работењето.

Согласно член 22 од Законот за сметководство за буџетите и буџетските корисници, општината ги изготви и ги достави следните основни финансиски извештаи:

- Биланс на состојбата,
- Биланс на приходите и расходите.
- Извештај на работењето,
- Образец ДЕ,
- Образец ДБ.

Водењето на сметководствената евиденција и составувањето на Годишната сметка за 2022 година општинската администрација го правеше врз основа на:

- Законот за Буџетите;
- Законот за извршување на Буџетот на Република Македонија за 2022 година;
- Закон за сметководство за буџетите и буџетските корисници;

- Законот за јавна внатрешна финансиска контрола;
- Правилникот за обликот и содржината на билансот на состојбата и билансот на приходите и расходите за буџетите и буџетските корисници;
- Правилникот за содржината на одделните сметки во сметковниот план за буџетите;
- Правилникот за класификација на приходите;
- Правилникот за класификација на расходите;
- Правилникот за сметководство за буџетите и буџетските корисници и
- Други прописи кои имаат директно или индиректно влијание врз финансиско сметководствената евиденција и изготвување на годишната завршна сметка за 2022 година на единиците на локалната самопуправа-општините.

Износите во табелите подолу се прикажани во денари.

2.2. Приходи на Буџетот на општина Ресен

Вкупните приходи во Буџетот на Општина Ресен во 2022 година се остварени во износ од 298.452.242,оо денари.

Вкупните приходи на основниот буџет на Општина Ресен се остварени во износ од 108.521.485,оо денари. **Приходите во буџетот на дотации** се остварени во износ од 171.957.314,оо денари. **Приходите во буџетот на самофинансирачки активности** се остварени во износ од 3.764.911,оо денари, **приходите во буџетот на донации** се остварени во вкупен износ од 14.208.532,оо денари.

Ред.бр.	Опис	Буџет 2022	Реализирано 2022	%
1	Основен буџет	123.643.892	108.521.485	87,77
2	Буџет на самофин. активности	8.846.000	3.764.911	42,56
3	Буџет на донации	33.898.574	14.208.532	41,91
4	Буџет на дотации	183.004.649	171.957.314	93,96
	Вкупно:	**349.393.115**	**298.452.242**	**85.42**

Во Основниот буџет на Општината Ресен планираните приходи беа реализирани во износ од 108.521.485,оо денари**.**

Група	Опис	Буџет 2022	Реализирано 2022	%
71	Даночни приходи	55.598.800	57.258.796	102,99
72	Неданочни приходи	4.211.368	3.441.483	81,71
73	Капитални приходи	6.226.827	1.401.668	22,51
74	Трансфери и донации	57.604.597	46.419.538	80,58
	Вкупно:	**123.643.892**	**108.521.485**	**87.77**

2.2.1.1. Даночни приходи

Даночните приходи се наплатени во износ од 57.258.796,оо денари, што во остварените вкупни буџетски приходи во основниот буџет учествуваат со 52,76%.

По видови даночните приходи реализирани се како што следува:

Ставка	Опис	Буџет 2022	Реализирано 2022	%
711	Данок од доход од добивка (персонален) и капитални добивки	4.100.000	3.994.975	97,44
713	Даноци на имот	23.200.000	22.788.005	98,22
717	Даноци од специфични услуги	27.898.800	30.441.715	119,87
718	Такси за користење или дозволи за вршење на дејност	400.000	34.101	8,53
	Вкупно:	**55.598.800**	**57.258.796**	**102,99**

Приходите по основ на данок од доход, добивка и капитални добивки се:

- Персонален данок од доход на лични примања од плати на физички лица исплатени во општината во која се пријавени со постојано место на живеалиште и престојувалиште во висина од 3% од наплатениот данок, и
- Перснален данок на доход од физички лица кои се занимават со занаетчиска дејност, во висина од 100% од наплатениот данок.

По овој основ наплатени се 3.994.975,оо денари или 97,44% од планираните за истата година.

Приходите од данок на имот ги опфаќаат приходите од:

- данок на имот,
- данок на наследсво и подарок и
- данок на промет на недвижности и права.

Во 2022 година по основ на данок на имот се наплатени 22.788.005,оо денари.

Приходите од данок од специфични услуги ги опфаќаат локалните комунални такси и надоместоци кои ги наплаќаат општинските органи од изврШување на своите надлежности, и тоа:

- комунална такса за истакнување на фирма односно назив на деловна просторија,
- комунална такса за користење и одржување на јавно осветлување,
- комунална такса за користење на просторот пред деловните простории за вршење на дејност,
- комунална такса за користење на музика во јавните локали,
- надоместок за уредување на градежно земјиште,
- надоместок за комунална дејност и др.

По основ на данок од специфични услуги во 2022 година се наплатени 30.441.715,оо денари.

Приходите од такси за користење или дозволи за вршење на дејност ги опфаќаат:

- Надоместок за Б-интегрирана еколошка дозвола
- Надоместок за управување со отпад на општината,

По овој основ наплатени се 34.101,оо денари.

2.2.1.2. Неданочни приходи

Во 2022 година од планираните 4.211.368,оо денари неданочни приходи наплатени се 3.441.483,оо денари, што претставуваат 81,72% од планираните со Буџетот на Општината за 2022 година, по одделни видови, како што следува:

Ставка	Опис	Буџет 2022	Реализирано 2022	%
722	Глоби, судски и адми такси	1.210.000	1.352.224	111,75
723	Такси и надоместоци	100.000	91.850	91,85
724	Други владини услуги	100.000	/	0
725	Други неданочни приходи	2.801.368	1.997.409	71,30
	Вкупно:	**4.211.368**	**3.441.483**	**81,72**

2.2.1.3. Капитални приходи

Во 2022 година во основниот Буџет на Општина Ресен од планираните 6.228.827,оо денари остварени се 1.401.668,оо денари односно 22,51 % по основ:

-Продажба на земјиште и нематеријални вложувања (приходи од промет на недвижности во Републиката, надоместок за стекнување на права за користење на градежно земјиште, приходи од концесии и сл.). Согласно член 14 од Законот за градежно земјиште („Службен весник на РМ“ бр.82/08 и 143/2008) општините добиваат капитални приходи на еден дел од приходите од отуѓувањето и од закупнината од градежното земјиште сопственост на Република Македонија (80% на сметката на општината и 20% на сметката на Буџет на Република Македонија). Најголем износ од капитални приходи се од надоместок за уредување на правен статус на бесправно изградени објекти во износ од 457.633,оо денари.

2.2.1.4. Трансфери и донации

Во остварените приходи од трансфери и донации, во вкупен износ од 46.419.538,оо денари, се евидентирани остварените приходи од Основниот буџет на Општина Ресен, од трансфери од Буџетот на Република Македонија по основ на ДДВ (данок на додадена вредност) во износ од 39.501.931,оо денари, трансфери од Буџетот на Република Македонија во износ од 6.917.607,оо.

Ставка	Опис	Буџет 2022	Реализирано 2022	%
741	Трансфери од други нивоа на власт	57.604.897	46.419.538	80,58
	Вкупно:	**57.604.897**	**46.419.538**	**80,58**

2.2.1.5. Буџет на дотации

Во **Буџетот на дотации** на Општина Ресен од планираните приходи во износ од 183.004.649,оо денари се реализирани 171.957.314,оо денари или 93,96%, што се гледа и од следниот табеларен преглед:

Група	Опис	Буџет 2022	Реализирано 2022	%
741	Трансфери од др. нивоа на власт	183.004.649	171.957.314	93,96
	Вкупно:	**183.004.649**	**171.957.314**	**93,96**

Трансферите односно одобрените средства во буџетот на дотации се однесуваат на :

- -Наменска дотација на општината за активности од пожарникарството во износ од 3.943.271,оо денари
- - Блок дотации на општината по одделни намени во износ од 168.014.043,оо денари.

2.2.1.6. Буџет на самофинасирачки активности

Во **Буџетот на самофинансирачки активности** на Општина Ресен, на 31.12.2022 година, од планираните приходи во износ од 8.846.000,оо денари се реализирани 3.764.911,оо денари или 42,56 %, што се гледа и од следниот табе лар ен прег лед:

Група	Опис	Буџет 2022	Реализирано 2022	%
72	Неданочни приходи	**8.846.000**	**3.764.911**	42,56
	Вкупно:	**8.846.000**	**3.764.911**	**42,56**

Во буџетот на самофинансирачки активности се опфатени сопствените приходи на единките корисници на Општинскиот буџет од областа на образованието, културата и детската заштита,

- Предприемнички приход и приход од имот – 199,00 денари
- Такси и надоместоци – 3.683.326,оо денари
- Други недночни приходи – 81.386,оо денари.

2.2.1.7. Буџет на донации

Во Буџетот на **донации** се евидентирани планирани приходи од донации во износ од 33.898.574,оо денари и се искористени во вкупен износ од 13.529.520,оо денари, односно 30,03% од којшто 12.868,471,00 денари се реализирани приходи од донации од странство) од обединети нации, ЕУ, Европски држави и други општи и тековни донации) и 661.049,оо тековни донации.

2.3. Расходи на Општината

Вкупните расходи на вкупниот Буџет на општина Ресен во 2022 година се реализирани во износ од 296.405104,оо денари што представува 77,11% во однос на планираните расходи во износ од 349.393.115,оо денари.

Вкупните расходи на Основниот буџет на Општина Ресен се реализирани во износ од 106.631.842,оо денари. Расходите во Буџетот на дотации се реализирани во износ од 171.957.314,оо денари, од Буџетот на самофинансирачки активности се реализирани 3.607.416,оо денари, Буџетот на донации 14.208.532,оо денари, или

Ред. Бр.	Опис	Буџет 2022	Реализирано 2022	% 2022	% 2021
1.	Основен буџет	123.643.892	106.631.842	**86,24**	65,94
2.	Буџет на дотации	183.004.649	171.957.314	**93,96**	88,37
3.	Буџет на самофинан.активн.	8.846.000	3.607.416	**40,78**	28,45
4.	Буџет на донации	33.898.574	14.208.532	**44,91**	28,89
	Вкупно:	**349.393.115**	**296.405.104**	**77,11**	**71,62**

2.3.1. Основен Буџет

Во **Основниот Буџет** на Општина Ресен се реализирани 106.631.843,оо денари од планираните 123.643.892,оо денари, односно 86,24 %, а во табелата подолу се искажани по видови на расходи:

Група	Опис	Буџет 2022	Реализирано 2022	2022 %	2021 %
40	Плати. наемнини и надоместоци	49.974.393	46.704.544	93,46	89,32
41	Резерви и недефинирани расходи	700.000	282.000	40,00	45,65
42	Стоки и услуги	35.364.666	29.021.205	82,06	70,31
45	Камати	100.000	71.403	71,40	47,76

46	Субвенции и трансфери	6.957.000	6.681.619	96,04	48,23
47	Социјални бенефиции	660.000	565.640	85,70	51,47
48	Капитални расходи	26.787.099	20.317.428	75,85	45,32
	Вкупно:	**123.643.892**	**106.631.842**	**86,24**	**86,24**

2.3.1.1. Плати, наемнини и надоместоци

Плати, наемнини и надоместоци во Основниот Буџет ги сочинуваат расходите за основни плати на Градоначалникот и општинската администрација со придонеси од работен однос и надоместоците на советниците. Истите се реализирани во вкупен износ од 46.704.544,оо денари, во следните износи:

Ред. Бр.	Опис	Буџет 2022	Реализирано 2022
401	Основни плати	31.902.293	30.479.252
402	Придонеси од плата и персонален	13.317.200	12.013.138
404	Надоместоци	4.754.900	4.212.154
	Вкупно:	**49.974.393**	**46.704.544**

Неисплатената плата за месец Декември 2022 година се пренесува како обврска за исплата во 2023година.

2.3.1.2. Стоки и услуги

Реализираните расходи во Основниот Буџет на општината за стоки и услуги се во износ од 29.021.205,оо денари, или 82,06% од планираните, прикажани во следнава табела

Опис	Буџет 2022	Рализирано 2022	2022%	2021%
Патни и дневни трошоци	640.000	349.303	54,58	31,81
Комунални услуги	18.835.016	17.246.972	91,57	89,80
Материјали и ситен инвентар	1.205.000	556.499	46,18	49,63
Поправка и тековно оддржување	4.169.000	2.552.491	52,53	52,53
Договорни услуги	2.461.000	1.237.984	61,23	66,15
Други тековни расходи	5.894.650	4.918.080	83.43	60,29
Привремени вработувања	2.160.000	2.159.976	99.99	85.23
Вкупно	**35.364.666**	**29.021.205**	**82,06**	**70,37**

2.3.1.3. Субвенции и трансфери

Во категоријата субвенции и трансфери од Основниот Буџет на Општина Ресен потрошени се 6.681.619,оо денари, или 96,04% од планираното, евидентирани на ставките:

Ставка	Опис	Буџет 2022	Реализирано 2022
461		/	/
463	Трансвери до невладини организации	1.145.000	932.720
464	Разни трансфери	5.812.000	5.741.899
	Вкупно:	**6.957.000**	**6.681.619**

2.3.1.4 Социјални бенефиции

Во оваа категорија на расходи во Основниот Буџет се исплатите за социјални надоместоци вкупен износ од 565.640,оо денари, од вкупно планираните 660.000,оо денари, односно 85,70 %.

2.3.1.5 Капитални расходи

Во Капиталните расходи на Основниот Буџет на Општина Ресен во 2022 година се реализирани средства во вкупен износ од 20.317.428,оо денари од вкупно планираните 26.787.099,оо денари, односно 75,85%. и тоа: 131.004,оо денари за купување на опрема, други градежни објекти во износ од 20.186.424,оо денари.

2.3.2. Буџет на дотаци

Во Буџетот на дотации на Општина Ресен се евидентирани планираните и реализирани дотации за плати и материјални трошоци на единките корисници на општинскиот буџет од областа на образованието, културата и детската заштита и ТППЕ-Ресен. Од планираните 183.004.649,оо денари, реализирани се 171.957.314,оо денари или 93,96%, Расходите за плати и надоместоци зафаќаат повеќе 82,59% од вкупните расходи, што се гледа и од следниот табеларен приказ:

Група	Опис	Буџет 2022	Реализирано2022	2022 %	2021 %
40	Плати и надоместоци	148.207.808	142.017.050	95.82	92.95
41	Резерви и недефинирани расходи	/	/	/	/
42	Стоки и услуги	31.328.801	26.825.022	85,62	62,72
46	Субвенции и трансфери	2.124.688	2.035.799	95,82	52,60
47	Социјални бенефиции	/	/	/	/
48	Капитални расходи	1.343.352	1.079.443	80.35	89.54

	Вкупно:	183.004.649	171.957.314	93,96	88,37

2.3.3. Буџет за самофинасирачка сметка

Во Буџетот на самофинансирачки активности на единките корисници на Општина Ресен се застапени расходите за материјални трошоци и капиталните расходи. Остварени се 3.607.416,оо денари од планираните 8.846.000,оо денари, или 40,78%, а по видови на расходи:

Група	Опис	**Буџет 2022**	**Реализирано 2022**	**2022 %**	**2021 %**
42	Стоки и услуги	7.020.000	3.437.388	32,22	32,22
46	Субвенции и трансфери	86.000	70.160	42,86	42,86
48	Капитални расходи	1.740.000	99.868	9,25	9,25
	Вкупно:	**8.846.000**	**3.607.416**	**40,78**	**28,45**

2.3.4 Буџет на донации

Во Буџетот на донации реализирани се средства во износ од 14.208.532,оо денари,а беа планирани средства во вкупен износ од 33.898.574,оо денари, или 44,91%.

Група	Опис	**Буџет 2022**	**Реализирано2022**	**2022 %**	**2021%**
42	Стоки и услуги	10.862.009	5.605.410	32,60	32,60
46	Субвенции и трансфери	540.100	271.670	42,62	42,62
48	Капитални расходи	22.496.465	8.331.452	26,04	26,04
	Вкупно:	**33.898.574**	**14.208.532**	**44,91**	**28,89**

РЕКАПИТУЛАР

на реализација на приходи и расходи на Буџетот на Општина Ресен во период од 2009 до 2022 година

	Основен буџет		**Вкупен буџет**	
Година	**Приходи**	**расходи**	**Приходи**	**расходи**
2009	49,722,375	49.643.402	171.769.794	166.664.402
2010	42,919,750	42.739.470	168.097.045	164.794.159
2011	47,.026.053	46.348.743	170.725.239	167.691.269
2012	57.782.951	55.277.520	183.111.781	179.733.239

2013	87.089.610	84.341.802	218.076.316	211.672.007
2014	109.188.618	106.446.978	240.428.648	230.882.654
2015	96.855.000	96.855.000	228.837.491	228.837.491
2016	101.478.407	101.478.447	241.808.862	232.306.005
2017	106.043.875	103.039.482	250.840.660	244.694.761
2018	81.845.406	82.108.825	223.128.567	226.518.428
2019	146.453.840	146.453.840	308.409.541	303.538.519
2020	84.949.873	84.385.472	264.458.662	254.540.977
2021	93.218.969	93.218.969	262.188.370	261.725.918
2022	108.521.485	106.631.842	298.452.242	296.405.104

2.5. БИЛАНС НА СОСТОЈБА НА БУЏЕТ НА ОПШТИНА

2.5.1. Актива

Активата на Буџетот на Општина Ресен на ден 31.12.2022 год. изнесува 26.783.193,оо денари, која е помала од активата од 31.12.2021 година за 13.956.459,оо денари

Активата на Буџетот на Општина Ресен се состои од:

к-то	О п и с	31.12.2021	31.12.2022
100	Сметка	417.235	2.306.878
120	Побарув.од корисници на буџет	106.250	106.250
122	Побарув. од граѓани	16.886.570	18.142.824
128	Други побарувања	23.329.597	6.227.241
	Вкупно:	**40.732.652**	**26.783.193**

На 31.12.2022 година состојбата на жиро сметката на Буџетот на Општината Ресен изнесува 2.306.878,оо денари и се пренесува како почетно салдо за наредната година.

Салдата на побарувањата (по основ на данок на имот, комуналана такса за фирмарина, придонес за уредување на градежно земјиште и други побарувања) на 31.12.2022 година достигнаа износ од 26.783.193,оо денари .

Големиот износ на побарувања треба да значи дека општинската администрација траба да ги искористи сите законски механизми кои и стојат на располагање како би извршила што поголема наплата на горенаведените побарувања. Додека пак тие побарувања кои не можат да се наплатат, на истите да се изврши отпис како би се добил реална слика на побарувањата кои ги има општината.

Пасивата на Буџетот на Општина Ресен на ден 31.12.2022 година е избалансирана со Активата и изнесува 26.783.193,оо денари.

Пасивата на Буџетот на Општина Ресен ја сочинуваат:

к-то	О п и с	31.12.2021	31.12.2022
296	Дел од вишок на прих. пренес.во наред.год.	417.235	2.306.878
298	Други ПВР	40.322.417	24.476.315
	Вкупно:	**40.739.652**	**26.783.193**

Другите ПВР се еднакви на побарувањата по конта од активата на Буџетот на општина Ресен.

Билансот на состојба претставува извештај за средствата, побарувањата, обврските и изворите на средства и нивната вредност.

Активата од Билансот на состојба на Органот на Општина Ресен ја искажува имовината на Општината Ресен, а пасивата изворите на средствата. Постои избалансираност на активата и пасивата кои ја сочинуваат:

2.5.2. Актива

Вкупната актива на ден 31.12.2022 година на Органот на Општина Ресен изнесува 348.236.126,оо денари и е помала од активата од 31.12.2021 год. за 2.365.759,оо денари.

Вкупната актива на Органот на Општина Ресен се состои од:

Бр.	О п и с	31.12.2021	31.12.2022
1	Материјални средства	233.674.145	227.741.624
2	Инвестиции во тек	60.208.928	60.208.929
3	Парични средства и побарувања	55.315.239	58.882.000
4	Материјали на залиха	51,073	51,073
5	Материјални добра	1.352.500	1.352.500
	Вкупно:	**350.601.885**	**348.236.126**

Материјалните средства ги сочинуваат градежните објекти, опремата и другите материјални средства во следните износи:

Р.бр.	О п и с	Набавна вредност	Исправка	Сегашна вредност
1.	Градежни објекти	204.740.429	26.049.237	178.691.192
2.	Опрема	60.762.986	53.511.098	7.251.888
3.	Др.материјални с-ва	42.853.080	1.054.536	41.798.544
	Вкупно:	**308.356.495**	**80.614.871**	**227.741.624**

Во градежните објекти се евидентирани:

Р.бр.	О п и с	Сегашна вредност
1.	Спортска сала	25.444.792
2.	Админ. општинска зграда	30.105.302
3.	Младин.култ.центар(кино)	9.297.293
4.	Спортско рекреативен центар	14.561.673
5.	Зграда на ТППЕ	11.512.800
6.	Зграда на СОУ Цар Самоил (гимназија)	41.908.663
7.	Капела градски гробишта	8.090.576
8.	Зграда деловен објект Љубојно	7.051.963
9.	Спортско рекреативен центар(целосно)	3.707.742
10.	Еден единечен тениски терен	5.713.663
11.	Канализација Д.Б.Црква	9.633.749
12.	Мониторинг станица Стење	4.978.737
13.	Монтажно пристаниште	2.227.560
14.	Монтажно пристаниште	2.227.560
15.	Парк на природата Езерани	2.228.796
	Вкупно:	**178.691.193**

Опремата ја сочинуваат канцелариската опрема (бироа, маси, столици, плакари), компјутери, телефонска централа, клима уреди, факс, фотокопирни апарати и др. Како и возилата:

р.бр.	О п и с	Сегашна вредност
1.	Лада Нива	0
2.	Фап 1414	0
3.	Фап 1314	0
4.	ПП возило ДОЏ Рено	0
5.	Теренско возило УАЗ	0
6.	ПП возило Волво 516	0
7.	Возило Тојота	187.300
8.	Автобус ЈОТОНГ	0
12.	Шкода Октавија	0
13.	Мерцедес 220 ЦДИ	0
14.	Шкода Сеперб	20.234
15.	Џип подарок УНДП	0

16.	Мерцедес возило ВИТО 910	0
17.	Теренско возило САН-ЈОНГ	0
18.	Мониторинг брод	716.265
19.	Исузу товарно возило	503.277
20.	Мерцедес бенз донација	93.470
21.	Сеат Ибица	375.893
22.	Пежо 206	59.500
23.	Полиестер чамецТ.4.8 тилер Лине	160.450
24.	Вонбротски мотор Селва Марине 20л	121.658
25.	Приколка за чамец Фаро Поланд ФА 50	32.804
26.	Трактор Солис 75 УНДП	683.060
27.	Тракторска приколка	119.583
28.	Утоварач за трактор Солис УНДП	195.863
29.	Силажер едноседен УНДП	150.675
30.	Мулчер со кардан Ф160 УНДП	105.473
31.	Рамнач 2,2 м УНДП	20.090
32.	Пежо 2008 електрично	1.951.721
33.	Пежо Њу експерт травелер електрик	2.993.426
34.	Нож за чистење снег	0
35.	Рамнач вртлив	51.428
36.	Микроскоп	0
37.	Мотор на четири тркала	326.758
38.	ГИС Апарат Герман орегон	48.748
	Вкупно:	**8.917.676**

Од прегледот се гледа дека возниот парк на ТППЕ - Ресен е застерен и ја потенцираме потребата од негово обновување.

Централната пописна комисија врз основа на спроведениот попис за 2022 година дава предлози за справување со утврдените вишоци, кусоци, дава предлог за расходовање на стари и дотраени средства дава предлог за отпис на побарувања и обврски.

Согласно член 34 од Правилникот за сметководство за буџетите и буџетските корисници („Службен весник на РМ“ бр. 28/03....101/13) и одредбите од Статутот на Општина Ресен („Службен гласник на Општина Ресен“ бр. 7/10,....,11/15), Советот на Општина Ресен доколку утврди потреба, треба да донесе Одлука за отпис и расходовање на основни средства и ситен инвентар сопственост на Општина Ресен.

Во други материјални средства е евидентирана заштитната опрема на Територијалната противпожарна единица (ТППЕ- Ресен).

Во 2022 година евидентирани се капитални расходи –Инвестиции во тек во износ од 60.208.929,оо денари, и истите се однесуваат на капитални инвестиции, дел со средства од Републичкиот буџет дел со донации и други извори кои се водат како завршени проекти но за истите не се извршени примо – предавања помеѓу Општина Ресен и инвеститорот.

После потпишувањето на Записникот за примо – предавање, истите ќе бидат евидентирани како материјални средства кои ќе ја зголемат имовината на општината.

2.5.3. Пасива

Како вкупната активата така и вкупната пасива на ден 31.12.2022 година на Органот на Општина Ресен изнесува 348.236.126,оо денари и истата е помала од пасивата од 31.12.2021 год. за 2.365.759,оо денари.

Вкупната пасива на ден 31.12.2022 година на Органот на Општина Ресен се состои од следните извори на средства:

Р.бр.	О п и с	Износ во Денари
1.	Обврски спрема добавувачи во земјата	53.156.731
2.	Обврски спрема добавувачи граѓани	435.593
3.	Обврски спрема работници	1.472.047
4.	Обврски за плати спрема вработени	3.645.176
5.	Други ПВР	60.208.928
6.	Државен-јавен капитал	210.651.748
7.	Ревалоризациона резерва	18.442.046
8.	Обврски спрема држава /даноци и придонеси	159.123
9.	Обврска за даноци од добивка	1.968
10.	Примени аванси	11.693
11.	Материјали, резервни делови и ситен инвент	51.073
	Вкупно	**348.236.126**

Обврските по основ за плати спрема вработените се однесува на платата за месец Декември 2022 година.

Треба да се нагласи и тоа дека покрај платата за вработените, од месец Декември 2022 година како обврска во месец Јануари 2022 година се пренесуваат и: платите за вработените преку Агенција за привремени вработувања, обврските за потрошена електрична енергија за месец Декември 2022 год., месечната рата кон ЕЛЕМ за месец Декември 2022 година, обврската за месечниот надоместок спрема приватниот партнер во Јавното приватно партнерство за месец Декамври 2022 година кои се евидентирани и ги зголемуваат обврските со 31.12.2022 година, се платени во текот на месец Јануари 2023 година.

Обврските спрема добавувачи во земјата ги опфаќаат неплатените обврски кон доверителите, а со цел за добивање на покомплетна слика во однос на обврските спрема добавувачите во земјата треба да се истакне и тоа дека во нив се содржани и утужените обврски од покренати судски постапки и присилни извшувања по кои Општина Ресен е блокирана за износ од 24.71.840,оо денари според последно добиен Преглед на налози за извршување од Трезор со состојба 01.03 .2023 година.

Обврските спрема работници отпаѓаат на обврски кон пожарникарите по основ на судско порамнување, дневници за службени патувања и неисплатен надоместок за советници за месец Декември 2022 година.

Обврските кон граѓани се однесува во најголем дел за експропријација на земјиште како и договори на дело.

Обврските за даноци спрема државата се однесуваат на обврски за персонален данок на доход (по договорите на дело, надоместокот за советници, еднократна парична помош и др.), неплатени даноци по основ на неисплатена плата за месец Декември 2021 година.

Други ПВР во износ од 60.208.929,оо денари се однесува на паралелно книжење во пасивата на искажаните во активата на билансот на состојба на инвестиции во тек.

Државниот јавен капитал и Ревалоризационата резерва, во вкупен износ од 210.651.748,оо денари, се однесува на паралелно книжење во пасивата на искажаните во активата на билансот на состојбата на материјалните средства и материјали на залиха.

Примени аванси, износот за примените аванси за 2022 година се искажани во вредност од 11.693,оо денари и истите се појавуваат како непотрошени средства на картичка на Градоначалник и непотрошени средства на картичка на возач на Градоначалник.

2.6. ИЗВЕШТАЈ ЗА КОРИСТЕЊЕ НА ФИНАНСИСКИТЕ СРЕДСТВА ОД РЕЗЕРВИТЕ

Согласно член 11 и 48 од Законот за буџетите („Службен весник на РМ“ бр. 64/05...192/15) и член 31 од Законот за финансирање на ЕЛС („Службен весник на РМ“ бр. 61/04...192/15), Градоначалникот му поднесува на Советот на Општина Ресен

Годишен извештај за користење на резервите за 2021 година

Во 2022 вкупните средства на резервите во Основниот буџет на општина Ресен се планирани од 700.000,оо денари од кои на подставка 412110- постојана резерва –непредвидливи расходи износ од 600.000,оо денари и износ од 100.000,оо денари на подставка 413110 тековни резерви – разновидни расходи.

Во текот на 2022 година од подставка 412110 Постојана резерва – непредвидливи расходи извршени се исплати во вкупен износ од 240.000,оо денари.

2.7. ИЗВЕШТАЈ ЗА РЕАЛИЗАЦИЈА НА НАМЕНСКИТЕ И БЛОК ДОТАЦИИ И ИНВЕСТИЦИОНИТЕ ПРОГРАМИ

2.7.1. НАМЕНСКИ И БЛОК ДОТАЦИИ

Министерството за образование и наука, Министерството за труд и социјална политика, Министерството за култура и Министерството за внатрешни работи за

надлежностите што се пренесуваат на локално ниво, согласно Законот за финансирање на ЕЛС, вршат идентификување на истите и определуваат максимални утврдени износи на расходи за оваа намена во вид на наменски и блок дотации.

Трансферот на средства до општините се врши согласно Законот за финансирање на ЕЛС и Законот за локална самоуправа, во кои се утврдени начинот и постапката за фазно спроведување на процесот на фискална децентрализација, односно воспоставувањето на механизам за финансирање на општините, кој е транспарентен и заснован на објективни критериуми и мерила.

Согласно Уредбите за методологиите за распределба на наменските и за блок дотациите за основно образование, средно образование, културата, детската заштита и противпопжарната заштита, во 2022 година беа трансферирани дотациите за:

Р.бр	Опис	Износ во Денари
1.	ЈОУДГ 11 Септември	20.909.035
2.	Основно образование	110.453.612
3.	Средно образование	32.321.925
4.	Дејност на ТППЕ	3.943.271
5.	Дејности на културата	4.329.471
	Вкупно:	**171.957.314**

Вкупно одобрените блок дотации во 2022 година, во однос на 2021 година се поголеми за 14.530.012,оо денари.

Наведените дотации се реализирани за следние намени:

Група	Опис	Остварено 2022
40	Плати, наемнини и надоместоци	142.017.050
41	Розерви и недефинирани расходи	/
42	Стоки и услуги	26.825.022
46	Субвенции и трансфери	2.035.799
48	Капитални расходи	1.079.443
	Вкупно:	**171.957.314**

2.8. ИНВЕСТИЦИОНИ ПРОГРМИ

Во Основниот буџет на Општина Ресен за 2022 година беа планирани капитални расходи во износ од 52.366.916,оо денари од кои се реализирани 29.828.191,оо денари во следниве програми:

потпрограма	Опис	планирно	реализирано
ДАО	Месна самоуправа	40.000	
ЕАО	Капитални трошоци на општина	550.000	131.004
ФАО	Уредување на градежно земјиште	1.860.000	1.312.535
ФДО	Уредувања на простор во рурални подрачја-капитални расходи	14.264.332	7.323.500
ГДО	Проекти за енергетска ефикасност	9.841.875	2.308.158
ЈАО	Изградба на јавно осветлување	5.003.200	5.003.200
ЈДО	Изградба и реконструкција на локални улици и патшта	10.449.170	9.135.156
ЈФО	Изградба на сообраќајна сигнализаца	144.000	134.987
ЈГО	Изгарадба на системи за водоснабдување	640.000	
ЈИО	Изградба на системи за водоснабдување и прочистителни станици.	690.000	549.986
ЈНО	Урбана опрема –капитални расходи	200.000	
КАО	Културни манифестации		
ЛАО	Спорт и рекреација- капитални тошоци	160.000	59.910
Н1О	Основно образование-капитални расходи	60.000	60.000
НБО	Образование-капитални расходи средно	90.000	18.431
Н20	Средно образование	511.352	433.926
РАО	Заштита на животна средина и природа	4.790.987	2.068.493
В10	Детска градинка	772.000	666.954
ВАО	Капитални расходи детска градинка	1.650.000	
ЊАО	Противпожарна заштита капитални	650.000	621.951
493	**Вкупно:**	**52.366.916**	**29.828.191**

Вкупните реализирани капитални расходи на вкупниот буџет на општина Ресен на ден 31.12.2022 година изнесуваат 29.828.191оо денари. Истите ги сочинуваат капиталните расходи на основниот буџет во износ од 20.317.428,оо денари, Буџетот на сметката на донации во износ од 8.331.452,оо денари, Буџет на дотации 1.079.443,оо денари и Буџет на самофинансирачка сметка во износ од 99.868,оо денари.

Износот на капиталните расходи и нивното зголемување или намалување во однос на минатите години ги искажува инвестиционите активности на Општина Ресен и истото може да се види од следниве износи :

Во 2022 година се реализирани капитални расходи во вкупен износ од 29.828.191,оо денари

Во 2021 година се реализирани капитални расходи во вкупен износ од 22.155.388,оо денари

Во 2020 година се реализирани капитални расходи во вкупен износ од 21.319.123,оо денари

Во 2019 година се реализирани капитални расходи во вкупен износ од 70.505.963,оо денари

Во 2018 година се реализирани капитални расходи во вкупен износ од 19.459.687,оо денари

Во 2017 година се реализирани капитални расходи во вкупен износ од 36.896.067,оо денари

Во 2016 година се реализирани капитални расходи во вкупен износ од 29.644.691,оо денари

Во 2015 година се реализирани капитални расходи во вкупен износ од 27.214.531,оо денари

Во 2014 година се реализирани капитални расходи во вкупен износ од 38.177.893,оо денари

Во 2013 година се реализирани капитални расходи во вкупен износ од 12.794.883,оо денари

Во 2012 година се реализирани капитални расходи во вкупен износ од 4.197.274,оо денари

2.9. ВКУПНА ИМОВИНА НА ОПШТИНА РЕСЕН БИЛАНС НА СОСТОЈБА ОД СИТЕ АКТИВНИ СМЕТКИ

Заради согледување на вкупната имовина на општина Ресен на ден 31.12.2022 година, сметаме за потребно да ја изнесеме и активата на сите активни сметки на Општина Ресен и тоа:

Сметка	**О п и с**	**Износ во Денари**
630-10	Буџет на Општина Ресен	**2.306.878**
930-12	Сметка за наменски дотации	**10.290.716**

789-Н6	Решавање на проблемот со Преспанското езеро	**84.000.000**
785-55	Манифестација преспански јаболкобер	**5.390**
789-М1	Изработка на техничка документација	**90.000**
785-40	Унапредување на енергетска ефикасност	**346.288**
789-Ј8	Подобрување на состојбата на Ромите	**8.949**
785-02	Помалку отпад 2	**752.636**
785-Ф5	Споменик на природата	**4.678.343**
785-Д6	Поддршка на локални манифестации во Преспа	**353.880**
785-Ц1	Зелен транспорт	**226**
785-В7	Света вода	**250**
789-26	ЈП за државни патишта	**943.885**
785-Х4	Донација противпожарна	**170.611**
	Вкупно:	**103.948.052**

Изготвил: Митко Митревски

ПРИЛОЗИ:

-Годишна/Завршна сметка на Општина Ресен за 2022 година

-Биланс на приходи по Годишна / Завршна сметка

-Биланс на расходи по Годишна / Завршна сметка

3.

Врз основа на член 50 став 1 точка 3 од Законот за локална самоуправа (,,Службен весник на РМ'' бр.5/02) а во врска со член 71 став 1 алинеа 3 од Статутот на Општина Ресен (,,Службен гласник на Општина Ресен'' бр.7/2010, 13/2013, 8/2015, 11/2015 и 10/2021) донесувам

З А К Л У Ч О К
за објавување на Одлуката за проширување на средствата на Буџетот на Општина Ресен за 2023 година

Се објавува Одлука за проширување на средствата на Буџетот на Општина Ресен за 2023 година, што Советот на Општина Ресен ја донесе на седницата одржана на 14.03.2023 година.

Бр.09- 711/3
17.03.2023 година
Р е с е н

Градоначалник
Јован Тозиевски с.р

Врз основа на член 36 став 1 точка 2 од Законот за локална самоуправа (Сл.весник на РМ бр.5/2002), а во врска со член 33 и 34 од Законот за Буџетите (Сл.весник на РМ 64/05...203/22) на 26-та седница одржана на 14.03.2023 година, Советот на Општина Ресен ја донесе следната:

О Д Л У К А

За проширување на средствата на Буџетот на Општина **РЕСЕН**

За **2023** година

Член 1

Со оваа одлука се врши проширување на средствата на Буџетот на Општина РЕСЕН за 2023 година, на следниот начин :

Потпрограма Потставка		САМОФИНАН.	ДОТАЦИИ	ДОНАЦИИ	КРЕДИТИ
Се зголемуваат приходите на следните потаставки :					
741120	Блок дотации на општината по одделни намени	0	6.326.890	0	0
		0	**6.326.890**	**0**	**0**
и се распредуваат на следните расходни потаставки :					
K10	**БИБЛИОТЕКАРСТВО**				
421110	Електрична енергија	0	32.000	0	0
K20	**МУЗИЧКА И СЦЕНСКО - УМЕТНИЧКА ДЕЈНОСТ**				
421110	Електрична енергија	0	30.000	0	0
425990	Други договорни услуги	0	80.000	0	0
464990	Други трансфери	0	59.843	0	0
K30	**МУЗЕЈСКА И КИНОТЕЧНА ДЕЈНОСТ**				
421290	Други материјали за греење	0	15.000	0	0
N20	**СРЕДНО ОБРАЗОВАНИЕ**				
421110	Електрична енергија	0	400.000	0	0
423110	Канцелариски материјали	0	30.000	0	0
423210	Материјали за АОП	0	20.000	0	0
423710	Средства за одржување на хигиена	0	20.000	0	0
423720	Материјали за разни поправки	0	30.000	0	0
424210	Одржување на згради	0	891.563	0	0
464990	Други трансфери	0	35.000	0	0
480140	Купување на информатичка и видео опрема	0	230.000	0	0
480190	Купување на друга опрема	0	30.000	0	0
485710	Книги за библиотеки и учебници	0	30.000	0	0
V10	**ДЕТСКИ ГРАДИНКИ**				
423810	Ситен инвентар	0	70.000	0	0
423990	Други материјали	0	70.000	0	0
424210	Одржување на згради	0	3.853.484	0	0
425990	Други договорни услуги	0	300.000	0	0
482910	Подготвување проекти вклучувајќи дизајн на други објекти	0	100.000	0	0
		0	**6.326.890**	**0**	**0**

Одлуката влегува во сила од денот на објавувањето во Службен гласник на Општина Ресен и станува составен дел на Буџетот на Општината за 2023 година.

Бр. 08-635/6
14.03.2023 год.
Ресен

Претседател на Советот на Општината

Ирена Стрезовска Кукуловска с.р

4.

Врз основа на член 50 став 1 точка 3 од Законот за локална самоуправа (,,Службен весник на РМ” бр.5/02) а во врска со член 71 став 1 алинеа 3 од Статутот на Општина Ресен (,,Службен гласник на Општина Ресен'' бр.7/2010, 13/2013, 8/2015, 11/2015 и 10/2021) донесувам

З А К Л У Ч О К
за објавување на Одлуката за давање на парична помош за настраданите во земјотресите во Република Турција и Сирија

Се објавува Одлука за давање на парична помош за настраданите во земјотресите во Република Турција и Сирија, што Советот на Општина Ресен го донесе на седницата одржана на 14.03.2023 година.

Бр.09- 711/4 — Градоначалник
17.03.2023 година — Јован Тозиевски с.р
Р е с е н

Врз основа член 23 точка 36 од Статутот на Општина Ресен (Службен гласник на општина Ресен бр.7/2010, 13/2013, 8/2015,11/2015 и 10/2021), Советот на Општина Ресен на седница одржана на 14.03.2023 година, донесе

О Д Л У К А
за давање на парична помош на настраданите од земјотресот во Република Турција и Сирија

Член 1

Со Оваа Одлука се доделуваат средства – парична помош во износ од 100.000,оо денари на настраданите од земјотресот во Република Турција и Сирија.

Одобрените парични средства во Буџетот на Општина Ресен , предвидени се во Програмата АО Совет на Општина Ресен ,категорија расходи 41-резерви и недефинирани расходи ставка 412 постојана резерва – непредвидливи расходи потставка 412110 постојана резерва-непредвидливи расходи.

Наведената парична помош да се трансферира на сметката на Црвен крст на Република Северна Македонија.

Член 2

Одлуката да ја спроведи Секторот за финансиски пражања на Општина Ресен.

Член 3

Оваа Одлука стапува во сила од денот на објавување во „Службен гласник на Општина Ресен.

СОВЕТ НА ОПШТИНА РЕСЕН

Бр.08- 635/7 — Претседател
14.03.2023 година — Ирена Стрезовска Кукуловска с.р
Ресен

5.

Врз основа на член 50 став 1 точка 3 од Законот за локална самоуправа (,,Службен весник на РМ'' бр.5/02) а во врска со член 71 став 1 алинеа 3 од Статутот на Општина Ресен (,,Службен гласник на Општина Ресен'' бр.7/2010, 13/2013, 8/2015, 11/2015 и 10/2021) донесувам

З А К Л У Ч О К
за објавување на Заклучок по Програмски и Финансиски извештај на Општинска Установа Дом на култура ,,Драги Тозија'' – Ресен за 2022 година

Се објавува Заклучок по Програмски и Финансиски извештај на Општинска Установа Дом на култура ,,Драги Тозија'' – Ресен за 2022 година, што Советот на Општина Ресен го донесе на седницата одржана на 14.03.2023 година.

Бр.09- 711/5 Градоначалник
17.03.2023 година Јован Тозиевски с.р
Р е с е н

Врз основа на член 23 став 1 точка 35 и член 86 од Статутот на Општина Ресен (,,Службен гласник на Општина Ресен'' бр.7/2010, 13/2013, 08/2015 ,11/2015 и 10/2021) Советот на Општина Ресен на седницата одржана на 14.03.2023 година, откако го разгледа Програмски и Финансиски извештај на Општинска Установа Дом на култура ,,Драги Тозија'' – Ресен за 2022 година, го донесе следниот

З А К Л У Ч О К

1. Се усвојува Програмски и Финансиски извештај на Општинска Установа Дом на култура ,,Драги Тозија'' – Ресен за 2022 година заведен под арх.бр.01-17 од 02.03.2023 година.

СОВЕТ НА ОПШТИНА РЕСЕН

Бр.08-635/8 Претседател
14.03.2023 година Ирена Стрезовска Кукуловска с.р
Ресен

ПРОГРАМСКИ И ФИНАНСИСКИ ИЗВЕШТАЈ

на Општинска установа Дом на култура „Драги Тозија“
за 2022 година

Остварувањето на приходите и расходите за 2022 година на Општинската установа Дом на култура „Драги Тозија“ се заснова на претходно одобрен финансиски план.

Реализацијата на средствата се остварува преку три сметки: сметка на блок дотација, сметка на сопствени приходи и буџетска сметка. Средствата се користени наменски, за реализација на програмските активности, исплата на плати и придонеси за вработените и за материјални трошоци за работа на Домот.

Следува детален приказ на остварените приходи и нивната реализација по сметки и програми, за периодот јануари-декември 2022 година.

СМЕТКА НА БЛОК ДОТАЦИЈА
760010996290310

Средствата се обезбедени од Министерство за култура, како блок – дотација преку Општина Ресен, распределени во три програми : К1,К2 и К3.

Вкупни приходи: 4.329.471 од кои:

	износ во ден.
1. Библиотечна дејност – програма К1	496.212

Програмски активности

- Валоризација и ревалоризација на книжниот фонд;
- Креативна настава и осмомартовско дружење со наставник Весела Богдановиќ
- Организирање на општински натпревар „Млади библиотекари"
- Одбележување на Светскиот ден на книгата и авторското право;
- Книжевно дружење и промоција на книгата „Детето во снегот" од Емилија Златкова Анастасова
- Награден литературен конкурс и литературно читање по повод „Св.Климент Охридски"
- Новогодишен награден литературен конкурс
- Промоција на книгата „Жртвување со оган" од Лепа Гештаковска Христовска
- Саем на книги со издавачка куќа „Сакам книги"

	износ во ден.
2. Музичко–сценска и уметничка дејност програма К2	3.384.759
Бруто плати	2.225.482
Програмски активности	1.159.277

Музичка дејност

- Музичка вечер „Вино и љубов“
- Учество во организација на Априлијада 2022
- Концерт на класична музика – ученици од школата за пијано
- Манифестација „Иванден 2022“
- Поп рок концерт со „Пуш пауза“ и „Инстикт“
- Комеморативен концерт на Андруш Тасевски
- Танго Трио и Латино танци
- Настап на хор „Свети Ахил Преспански“
- Фолк вечер
- Новогодишен концерт на класична музика – пијано
- Новогодишен рок концерт

Драмска дејност

- Гостување на Народен Театар Битола со претставата „Малицано“
- Детска театарска претстава „Јованче и Марика“ – театар Бабец
- „Рециклирани конфети“ -Stand up comedy на Марјан Ѓоргиевски
- Детска театарска претстава „Зима“ – театар Бабец

износ во ден.

3. Ликовна и галерска дејност 448.500

програма К3

Програмски активности

- Самостојна ликовна изложба на Петар Кирановски – „Метаморфози“
- Ликовна работилница на роднокрајни уметници
- Ликовна изложба „Низ четката на преспанските уметници“
- Работилница и изложба „Креативна Преспа“
- Изложба на ракотворби „Од традиција до вработување“
- Изложба на фотографии „Дневникот на Сирио Гали“
- Новогодишен базар со изработки и честитки од ученици

ВКУПНИ РАСХОДИ

ОПИС	ИЗНОС ВО ДЕНАРИ
нето плати и персонален данок	1.602.369
придонеси од плати	623.113
патни трошоци	18.000
вода	21.413
електрична енергија	98.094
телефон	17.805
интернет	28.060
други трошоци за комуникација	765
дрва	64.400
плин	23.862
пелети	48.601
канцелариски материјали	37.516
стручни списанија и билтени	26.980
средства за хигиена	21.650
материјали за поправки	29.020
ситен инвентар	57.422
поправки и тековно одржување	26.030
хортикултурно уредување	3.000

договорни услуги	392.778
авторски хонорари	453.083
замп	6.000
трошоци за организација на културни настани	307.098
обнова на домен и одржување на веб страна	7.886
книги за библиотека	76.908
штафелаи	11.500
компјутери и компјутерска опрема	63.663
дигитална видео камера	49.048
изработка и печатење на каталози, брошури, плакати и др.	85.380
сликарски матер. за ликовни работилници	34.117
членарини во домашни организации	4.500
семинари	8.700
сертификат за безбедност	5.428
електронски систем (софтвер)	5.782
годишни сметки	6.300
отпремнина за пензионирање	63.200
ВКУПНО	**4.329.471**

СМЕТКА НА СОПСТВЕНИ ПРИХОДИ 760010996278716

Сопствените приходи се остваруваат од: членарини од библиотека, продажба на билети за културни настани и закупнина на простории и се користат за материјални трошоци и тековно одржување на установата.

Вкупни приходи : 86.100,оо

Опис	износ во ден.
- членарини од библиотека	34.600,оо
- закупнина	51.500,оо
Вкупно:	86.100,оо

Вкупни расходи: 32.853,оо

ОПИС	ИЗНОС ВО ДЕНАРИ
камати од ненавремено плаќање на придонеси	653
печатарски услуги (каталог за изложба)	22.000
изнајмување на столици и маси за културен настан	4.500
каранфили за 8 ми март (за читателки)	2.700
награди за литературни конкурси	3.000
ВКУПНО	**32.853**

БУЏЕТСКА СМЕТКА
180100996060315

Средствата се добиени од Годишните конкурси за проекти од национален интерес за 2022 година од Министерството за култура и се користени за реализација на истите, врз претходно утврден оперативен и финансиски план.

Вкупни приходи : 154.674,оо од кои:

Опис	износ во ден.
- Фолклорна манифестација„Иванден 2022“	60.274,оо
- Креативна Преспа	94.400,оо
Вкупно:	154.674,оо

Вкупни расходи : 154.674,оо

ОПИС	ИЗНОС ВО ДЕНАРИ
авторски хонорари за учесници (истражување, едукација, озвучување, графички дизајн, фото и видео документација)	65.500
материјали за сликање (бои, платна, четки и др.)	41.400
печатење на плакати, брошури и водич	22.500
настап на КУД Таше Милошевски	15.000
материјали за изработка на сцена и кукла „Иванка“	10.274
ВКУПНО	**154.674**

Преглед на бруто плати и комунални услуги по месеци

1. Бруто плати

Бруто Плати	јан.	фев.	март	април	мај	јуни	јули	август	септ.	окт.	ноемв.	дек.	Вкупно
	178661	178848	178848	201036	201036	201036	201036	201036	201317	176968	152616	153044	**2225482**

2. Комунални услуги

Комунални услуги	**јан.**	**фев.**	**март**	**април**	**мај**	**јуни**	**јули**	**август**	**септ.**	**окт.**	**ноем.**	**дек.**	**Вкупно**
1.Електрична енергија	5901	14305	12647	9249	11600	6850	5084	10284	4997	5190	6000	5987	**98094**
2.Вода	1756	1787	1787	1787	1787	1787	1787	1787	1787	1787	1787	1787	**21413**
3.Дрва	/	/	/	/	/	/	64400	/	/	/	/		**64400**
4.Плин	/	/	/	/	9000	/	/	3500	/		9000	2362	**23862**
5.Пелети	/	/	/	/	/	/	/	/	/	/	/	48601	**48601**
6.Телефон	1565	1444	1444	1444	1458	1444	1531	1467	1502	1531	1531	1444	**17805**
7.Интернет	2240	2240	2240	2240	2240	2240	2240	2240	2240	2240	2830	2830	**28060**
8.Др. трош. за комуникација	/	765	/	/	/	/	/	/	/	/	/	/	**765**

6.

Врз основа на член 50 став 1 точка 3 од Законот за локална самоуправа („Службен весник на РМ” бр.5/02) а во врска со член 71 став 1 алинеа 3 од Статутот на Општина Ресен („Службен гласник на Општина Ресен’’ бр.7/2010, 13/2013, 8/2015, 11/2015 и 10/2021) донесувам

З А К Л У Ч О К
за објавување на Заклучок по Финансиски извештај по завршна сметка за 2022 година на ЈОУДГ ,,11 Септември’’ – Ресен

Се објавува Заклучок по Финансиски извештај по завршна сметка за 2022 година на ЈОУДГ ,,11 Септември’’ – Ресен, што Советот на Општина Ресен го донесе на седницата одржана на 14.03.2023 година.

Бр.09- 711/6
17.03.2023 година
Р е с е н

Градоначалник
Јован Тозиевски с.р

Врз основа на член 23 став 1 точка 35 и член 86 од Статутот на Општина Ресен („Службен гласник на Општина Ресен’’ бр.7/2010, 13/2013, 08/2015 ,11/2015 и 10/2021) Советот на Општина Ресен на седницата одржана на 14.03.2023 година, откако го разгледа Финансиски извештај по завршна сметка за 2022 година на ЈОУДГ ,,11 Септември’’ – Ресен, го донесе следниот

З А К Л У Ч О К

1. Се усвојува Финансиски извештај по завршна сметка за 2022 година на ЈОУДГ ,,11 Септември’’ – Ресен заведен под арх.бр.05-34/2 од 30.01.2023 година.

СОВЕТ НА ОПШТИНА РЕСЕН

Бр.08-635/9
14.03.2023 година
Ресен

Претседател
Ирена Стрезовска Кукуловска с.р

ФИНАНСИСКИ ИЗВЕШТАЈ
ПО ЗАВРШНА СМЕТКА НА
ЈОУДГ „11-ТИ СЕПТЕМВРИ“ РЕСЕН
за 2022 година

Предучилишното воспитание и образование е дејност од посебен општествен интерес.

Основна дејност на ЈОУДГ„11 Септември“ е да организира и реализира згрижување, воспитание и образование на децата од предучилишна возраст, со цел да се обезбедат услови за здраво и среќно детство, за оптимален физички, сензомоторен, социјален, емоционален и интелектуален развој, како и развој на креативноста кај децата, соработка со родителите и поширокота средина.

Проектиран капацитет на градинката е 251 дете, но поради користење на една просторија од страна на ЦСР- Ресен за потребите на лица со посебни потреби, капацитетот на градинката е намален на 231 дете. Распределени во 12 воспитни групи од кои 6 во „Централен објект, 5 во објект „Јаболче“ и една занимална во „Објект 2“ село Јанковец во просториите на ООУ „Мите Богоевски“- Ресен бројот на згрижени деца е 245.

Во 2022 год. ЈОУДГ „11 Септември “ запишани се моментално 245 деца и тоа 129 деца во Централен објект, 105 деца во објект „Јаболче“ со целодневен престој и 11 деца во „објект 2“.

Распоредени се во 12 воспитни групи: две комбинирани јаслени групи на возраст од 9 месеци до 2 години, две воспитни групи на деца од 2 до 3 год. две воспитни групи на деца од 3 до 4 год., две воспитни групи на деца од 4 до 5 год. , две воспитни група на деца од 5 до 6 год. една комбинирани воспитни групи на деца од 2 до 6 год. и една група на деца од 6 до 10 год.

Бројот на згрижени деца во ЈОУДГ „11 Септември“ Ресен во текот на годината се менува.

Покрај згрижување, воспитание и образование на децата згрижени во градинката, истата се грижи и за нивната правилна исхрана. За време на престојот децата добиваат по четири оброци и тоа појадок, I-ва ужина, ручек и II-ра ужина.

За престојот во градинката децата плаќаат по 1.490 денари, а децата кои се згрижени во С.Јанковец плаќаат по 599 денари и добиваат еден оброк.

За просторијата која ја користи ЦСР-Ресен за згрижување на децата со посебни потреби, а е под надлежност на Центарот за социјални работи во Ресен ЈОУДГ„11 Септември“ Ресен му ги дава сите услуги како затоплување, вода, електрична енергија и три оброци на храна.

Во текот на 2022 година ЈОУДГ „11-ти Септември“ има остварено приходи по два основи и тоа:

-од Буџетот на РСМ со блок дотација преку Локалната самоуправа на Општина Ресен, и

-од самофинансирачките активности на ЈОУДГ „11-ти Септември“.

Од Буџетот на РСМ со блок дотација преку Локалната самоуправа на Општина Ресен за 2022 година се остварени следните приходи:

ВКУПНО ПРИХОДИ ЗА БУЏЕТСКА СМЕТКА 903-12			Планирани	Реализирани
74		**ТРАНСФЕРИ И ДОТАЦИИ**	**25.302.511,оо**	**20.909.035,оо**
741		**Трансфери од други нивоа на власт**	**25.302.511,оо**	**20.909.035,оо**
	741120	Блок дотации	25.302.511,оо	20.909.035,оо

Од овие приходи добиени од Буџетот на РСМ како Блок дотација се исплаќаат платите и придонесите на 37 вработен на неопределено време и две со договор за дело, комунални услуги, определени тековни поправки и одржувања, договорни услуги и разни трансвери

Во текот на 2022 година од блок дотацијата беа направени следниве расходи кои се дадени во табелата:

ВКУПНО РАСХОДИ ЗА БУЏЕТСКА СМЕТКА 903-12			Планирани	Реализирани
40		**ПЛАТИ, НАЕМНИНИ И НАДОМЕСТОЦИ**	**14.754.992,оо**	**13.944.828,оо**
401		**Основни плати и надоместоци**	**10.553.956,оо**	**10.038.875,оо**
	401130	Основни плати	9.894.348.,оо	9.428.502,оо
	401310	Персонален данок	649.608,оо	610.373,оо
	401320	Персонален данок на доход од надоместоци	10.000,оо	0,оо
402		**Придонеси за социјално осигурување од работодавачите**	**4.101.036,оо**	**3.905.953,оо**
	402110	Основен придонес за ПИО	2.753.172,оо	2.622.584,оо
	402210	Основни придонеси за здравство	1.098.396,оо	1.046.225,оо
	402220	Основен придонес за професионално заболување	73.284,оо	69.751,оо
	402310	Основни придонеси до Агенцијата за вработување	176.184,оо	167.393,оо
404		**Надоместоци**	**100.000,оо**	**0,оо**
	404110	Надоместоци за годишен одмор	100.000,оо	0,оо
42		**СТОКИ И УСЛУГИ**	**9.685.519,оо**	**6.316.530,оо**
421		**Комунални услуги, греење, комуникација и транспорт**	**2.529.708,оо**	**2.169.901,оо**
	421110	Електрична енергија	390.000,оо	257.458,оо
	421120	Водовод и канализација	363.000,оо	358.530,оо

	421240	Течни горива	1.250.000,оо	1.137.460,оо
	421290	Други материјали за греење	500,000,оо	400.745,оо
	421320	Телефон и телефакс	3.708,оо	1.468,оо
	421390	Други трошоци за комуникација	23.000,оо	14.240,оо
423		**Ситен инвентар, алат и други материјали за поправка**	**291.000,оо**	**55.740,оо**
	423120	Списанија, весници и други изданија за користење од страна на вработените	0,оо	0,оо
	423810	Ситен инвентар	0,оо	0,оо
	423990	Други материјали	291.000,оо	55.740,оо
424		**Поправка и тековно одржување**	**6.334.811,оо**	**3.789.012,оо**
	424210	Одржување на згради	6.010.811,оо	3.697.232,оо
	424510	Одржување на зелени површини околу згради	324.000,оо	91.780,оо
425		**Договорни услуги**	**530.000,оо**	**301.877,оо**
	425990	Други договорни услуги	530.000,оо	301.877,оо
426		**Други тековни расходи**	**0,оо**	**0,оо**
	426990	Други тековни расходи	0,оо	0,оо
464		**Разни трансфери**	**90,000,оо**	**62.160,оо**
	464940	Трансфери при пензионирање	70.000,оо	62.160,оо
	464990	Други трансфери	20,000,оо	0,оо
480		**Купување на опрема и машини**	**500.000,оо**	**418.258,оо**
	480140	Купување на информатичко и видео опрема	500.000,оо	418.258,оо
482		**Други градежни објекти**	**200.000,оо**	**95.344,оо**
	482910	Подготвување проекти вклучувајки дизајн на други објекти	200.000,оо	95.344,оо
483		**Купување на мебел**	**72.000,оо**	**71.915,оо**
	483110	Купување на канцелариски мебел	72.000,оо	71.915,оо
		Вкупно:	**25.302.511,оо**	**20.909,035,оо**

Во врска со планирањето и реализацијата на приходите и расходите на оваа сметка може да се донесе заклучок дека средствата се добиваат како блок дотација и врз основа на висината на одобрените средства се врши пресметка за да може да се испланира основната плата и придонесите на вработените, па од остатокот се планираат останатите материјални трошоци.

Од самофинансирачките активности преку трезорската сметка 787-18 во текот на 2022 година се планирани и остварени следниве приходи:

ВКУПНО ПРИХОДИ ЗА БУЏЕТСКА СМЕТКА 787-18			Планирани	Реализирани
72		**НЕДАНОЧНИ ПРИХОДИ**	**6.141.000,00**	**2.784.916,оо**
723		**Административни такси и надоместоци**	**6.129.000,00**	**2.772.916.оо**
	723111	Целодневна и предшколска грижа	6.129.000,00	2.772.916,оо
725		**Останати неданочни приходи**	**12.000,00**	**12.000,оо**
	725939	Останати неданочни приходи	12.000,00	12.000,оо

Од приходите на оваа сметка се исплаќаат трошоците за патни и дневни расходи, за комунални услуги , за ситен инвентар, алати и други материјали, за прехрамбени производи за подготвување на оброците на децата згрижени во детската градинка, за средства за одржување на хигиената на децата, за некои поситни поправки и тековни одржувања, за договорни услуги, други тековни расходи, за опрема и други потребни нематеријални вложувања.

Според горе наведеното, во текот на 2022 година беа испланирани и реализирани следниве расходи прикажани во табелата:

ВКУПНО РАСХОДИ ЗА БУЏЕТСКА СМЕТКА 787-18			Планирани	Реализирани
42		**СТОКИ И УСЛУГИ**	**4.425.000,оо**	**2.482.310,оо**
420		**Патни и дневни трошоци**	**109.500,00**	**0,оо**
	420110	Патување во земјата- хранарина (дневница)	13.500,00	0,оо
	420120	Патување во земјата- патни расходи	28.500,00	0,оо
	420130	Патување во земјата - сместување	22.500,00	0,оо
	420210	Патување во странство - хранарина (дневница)	12.600,00	0,оо
	420220	Патување во странство - патни-расходи	12.600,00	0,оо
	420230	Патување во странство - сместување	19.800,00	0,оо
421		**Комунални услуги, греење, комуникација и транспорт**	**297.500,оо**	**180.516,оо**
	421110	Електрична енергија	92.500,оо	92.064,оо
	421120	Водовод и канализација	72.000,оо	70.783,оо
	421190	Други комунални такси и услуги	9.500,оо	0,оо
	421240	Течни горива	7.000,оо	0,оо
	421290	Други материјали за греење	9.000,оо	0,оо
	421310	Пошта	3.000,оо	0,оо
	421320	Телефон и телефакс	4.500,оо	869,оо
	421390	Други трошоци за комуникација	34.000,оо	16.800,оо
	421410	Горива и масла (моторни возила)	40.000,оо	0,оо
	421420	Регистрација на моторни возила	14.000,оо	0,оо
	421440	Транспорт на луѓе	12.000,оо	0,оо
423		**Ситен инвентар, алат и други материјали за поправки**	**3.379.500,оо**	**1.975.705,оо**
	423110	Канцелариски материјали	104.500,оо	50.910,оо
	423120	Списанија , весници и други изданија користење од страна на вработените	15.000,оо	6.000,оо
	423190	Други административни материјали	10.000,оо	0,оо
	423210	Материјали за АОП	27.000,оо	12.960,оо
	423310	Униформи	6.000,оо	0,оо
	423320	Обувки	47.000,оо	45.960,оо
	423330	Постелнина	30.000,оо	0,оо

	423410	Прехранбени продукти и пијалаци	2.280.000,оо	1.563.631,оо
	423510	Лекови	9.000,оо	3.778,оо
	423590	Други медицински материјали	7.500,оо	0,оо
	423610	Наставно-образовни помагала	24.000,оо	0,оо
	423620	Училишни материјали	44.000,оо	21.282,оо
	423710	Средства за одржување на хигиена	585.000,оо	133.367,оо
	423720	Материјали за разни поправки	72.000,оо	50.174,оо
	423810	Ситен инвентар	25.500,оо	25.931,оо
	423830	Резервни делови	36.000,оо	0,оо
	423990	Други материјали	57.000,оо	61.712,оо
424		**Поправки и тековно одржување**	**208.500,оо**	**44.490,оо**
	424110	Поправка и сервисирање на лесни возила (вклучувајќи резервни делови, гуми)	8.000,оо	0,оо
	424210	Одржување на згради	2.000,оо	0,оо
	424230	Дезинфекција, дезинсекција и дератизација	33.000,оо	8.500,оо
	424420	Поправка и одржување на софтвер	47.000,оо	0,оо
	424430	Поправка и одржување на машини	41.500,оо	0,оо
	424440	Поправки и одржување на друга опрема	77.000,оо	35.990,оо
425		**Договорни услуги**	**225.000,оо**	**224.241,оо**
	425130	Изнајмување на друг вид на простор	6.000,оо	0,оо
	425250	Осигурување на имот и права	48.000,оо	42.284,оо
	425260	Осигурување на моторни возила	10.000,оо	0,оо
	425310	Правни услуги	10.500,оо	0,оо
	425320	Судски вештачења	5.000,оо	0,оо
	425420	Примарна здравствена заштита	59. 500,оо	81.150,оо
	425970	Консултански услуги	0.оо	0,оо
	425990	Други договорни услуги	86.000,оо	100.807,оо
426		**Други тековни расходи**	**205.000,оо**	**57.358,оо**
	426310	Семинари и конференции	46.000,оо	9.600,оо
	426410	Објавување на огласи	63.000,оо	31.904,оо
	426990	Други оперативни расходи	96.000,оо	15.854.,оо
464		**Разни трансвери**	**66.000,оо**	**59.960,оо**
	464940	Трансвери при пензионирање	63.000,оо	59.960,оо
	464990	Други трансфери	3.000,оо	0,оо
48		**КАПИТАЛНИ РАСХОДИ**	**1.650.000оо**	**81.437,оо**
480		**Купување на опрема и машини**	**263.000,оо**	**81.437,оо**
	480110	Купување на канцелариска опрема	61.000,оо	0,оо
	480140	Купување на информатичка и видео опрема	120.000,оо	28.800,оо
	480150	Купување на кујнска опрема	35.000,оо	0,оо
	480190	Купување на друга опрема	47.000,оо	52.637,оо
481		**Градежни објекти**	**0,оо**	**0,оо**
	481230	Реконструкција на деловни објекти	0,оо	0,оо

483		**Купување на мебел**	**45.000,оо**	0,оо
	483110	Купување на канцелариски мебел	45.000,оо	0,оо
485		**Вложувања и нефинансиски средства**	**2.000,оо**	**0,оо**
	485230	Компјутерски софтвер	2.000,оо	0,оо
486		**Купување на возила**	**1.340.000,оо**	**0,оо**
	486110		1.340.000,оо	0,оо
		Вкупно:	**6.141.000,оо**	**2.623.707,оо**

Во врска со планирањето и реализирацијата на приходите и расходите на самофинансирачката сметка 787-18 може да се изнесат следниве заклучоци:

-приходите се планираат во зависност од бројот на запишаните деца во Детската градинка.

-постои одредена разлика во планираните во однос на остварените приходи поради неколку причини: каснење на плаќањето на сметките за престој во детската градинка и нередовен престој на одредени деца, поради начинот на трезорското плаќање, одредени суми мора да се предвидат во планот, иако во текот на годината нема да се реализираат. (Доколку се појави потреба да се направи одреден расход, а тој не е испланиран во тековната година, тогаш нема можност да се исплати по тој основ. Затоа, одредени расходи се само испланирани, а не се реализирани).

Тековната 2022 година ЈОУДГ„11Септември“ од самофинансирачката сметка 787-17 започнува со салдо од 1.423.159,оо ден, а заврши со салдо 1.584.368,оо ден. кое се пренесува за наредната за 2023 година .

ЈОУДГ„11-ти Септември “ Ресен
Директор
Силвана Митревска

7.

Врз основа на член 50 став 1 точка 3 од Законот за локална самоуправа (,,Службен весник на РМ'' бр.5/02) а во врска со член 71 став 1 алинеа 3 од Статутот на Општина Ресен (,,Службен гласник на Општина Ресен'' бр.7/2010, 13/2013, 8/2015, 11/2015 и 10/2021) донесувам

З А К Л У Ч О К
за објавување на Заклучок по Финансиски извештај по завршна сметка за 2022 година на СОУ ,,Цар Самоил'' – Ресен

Се објавува Заклуок по Финансиски извештај по завршна сметка за 2022 година на СОУ ,,Цар Самоил'' – Ресен, што Советот на Општина Ресен го донесе на седницата одржана на 14.03.2023 година.

Бр.09- 711/7
17.03.2023 година
Р е с е н

Градоначалник
Јован Тозиевски с.р

Врз основа на член 23 став 1 точка 35 и член 86 од Статутот на Општина Ресен (,,Службен гласник на Општина Ресен'' бр.7/2010, 13/2013, 08/2015 ,11/2015 и 10/2021) Советот на Општина Ресен на седницата одржана на 14.03.2023 година, откако го разгледа Финансиски извештај по завршна сметка за 2022 година на СОУ ,,Цар Самоил'' – Ресен, го донесе следниот

З А К Л У Ч О К

1. Се усвојува Финансиски извештај по завршна сметка за 2022 година на СОУ ,,Цар Самоил'' – Ресен заведен под арх.бр.05-87/2 од 27.02.2023 година.

СОВЕТ НА ОПШТИНА РЕСЕН

Бр.08-635/10
14.03.2023 година
Ресен

Претседател
Ирена Стрезовска Кукуловска с.р

ИЗВЕШТАЈ ЗА ФИНАНСИСКОТО РАБОТЕЊЕ ПО ЗАВРШНИТЕ СМЕТКИ ЗА 2022 година на СОУ „ ЦАР САМОИЛ „ - РЕСЕН

Финансиското работење на училиштето во 2022 год. се извршуваше преку четири од седум постоечки жиро сметки , а тие се следните :

1. Сметка за блок дотација од локалната самоуправа - **903** - за вршење на основната дејност на училиштето – плати и материјални трошоци
2. Сметка од самофинансирачки активности - **787** - за дополнително финансирање на наставно – образовниот процес (одржување на образовни семинари и натпревари како и работењето на земјоделските активности во насадот и други потреби)
3. Буџетска сметка – **603** – на која оваа година немаше извршени плаќања и прилив на средства од Министерството за образование и наука и ќе биде предадена празна завршна сметка
4. Сметка – **603** – за помошно финансирање од Локалната самоуправа преку која оваа година училиштето немаше извршени плаќања и прилив на средства
5. Сметка – **785** – донаторска сметка која започна со работа минатата година а продолжува и оваа година. Таа се однесува на успешни практики во одгледувањето на органско овошје. Станува збор за Проект одобрен од Националната агенција за европски образовни програми и мобилност. Овој проект се одвиваше во рамките на „Мобилност на ученици и вработени во стручно образование„ од програмата Еразмус + во партнерство со Р. Бугарија и се направи студиска посета во Р. Бугарија со цел надоградување на знаењето и вештините во производство на органско овошје преку практична обука.
6. Сметка – **785** – донаторска сметка од проектот финансиран од Светска банка од програмата Еразмус + преку Министерството за образование и наука за обука на наставници во Италија. Оваа сметка започна со работа оваа година , а продолжува и во 2023 година.
7. Сметка – **785** – донаторска сметка за земјоделие со насад од цреши

Овој проект завршува во однос на финансирањето и ќе се предаде завршна сметка само со податоци од претходна година , а ќе се продолжи да се одржува насадот и во иднина каде што учениците од земјоделската струка ќе можат да ја обавуваат практичната работа.

СМЕТКА ОД НАМЕНСКА БЛОК ДОТАЦИЈА - 903 -

На оваа сметка се работеше според изработен и одобрен финансиски план како наменска блок дотација од Локалната самоуправа во износ од **32.000.000,00** кој со ребалансот на буџетот на Локалната самоуправа беше зголемен со вишокот од претходна година во износ од **1.716.562,00** како средства кои не беа искористени од 2021 година и надоградување на блок дотацијата од **1.000.000,00** денари . Со тоа блок дотацијата за 2022 год. беше во вкупен износ **34.716.562,00**.

На крајот на 31.12.2022 година останаа како неискористени средства на сметка во износ од 1.027.133,00 од кои 678.075,00 се од блок дотацијата за 2022 г. кои со допис требаше преку локалната самоуправа да се вратат. А остатокот на средства од плати кои не се побарани и искористени се во износ од 1.367.504,00 . И со тоа вкупно не искористени средства во 2022 г. се 2.394.637,00

Приходите кои се реализирани во текот на годината се во износ од **32.321.925,00** и се потрошени за следните намени :

1. **Плати и придонеси за вработени во вкупен износ од** **25.558.179,00**
2. **Материјални трошоци во вкупен износ од** **6.763.746,00**

Поединечно тоа изгледа вака :

- Нето плати на вработените во износ од **17.203.499,00**
- Персонален данок од плати во износ од **1.198.410,00**
- Придонеси од нето плата во износ од **7.156.270,00**

кои се однесуваат за : придонес за ПИО - 4.804.914,00 ; придонес за здравство - 1.916.903,00 ; придонес за професионално заболување - 127.766,00 ; придонес за вработување - 306.687,00

- Нафта за греење **2.400.329,00**
- Потрошена елекрична енергија **388.423,00**
- Потрошена вода **10.050,00**
- Поштенски услуги **4.982,00**
- Телефон **9.824,00**
- Гориво **31.200,00**
- Интернет **60.500,00**
- Канцелариски материјали **39.173,00**
- Весници и списанија **22.175,00**
- Училишни материјали **5.600,00**
- Средства за хигиена **8.134,00**
- Материјали за поправки **24.731,00**
- Материјали за АОП **1.379,00**
- Лекови **5.980,00**
- Други материјали **13.762,00**

- Одржување на зграда (набавка и поставени врати за училници, санирање и средување на штети околу вратите при нивно поставување) **866.911,00**
- Одржување на копјутерска техника **62.360,00**
- Дезинфекција и дератизација **17.700,00**
- Сервисирање на ПВЦ дограма и поставување механизми **49.000,00**
- Сервисирање на парно **9.000,00**
- Систематски и санитарни прегледи на вработени **30.000,00**
- Извршен превоз на ученици **1.597.225,00**
- Обработка на завршни сметки **12.600,00**
- Печатење и гравирани натписи за врати **47.450,00**
- Ангажирање на стручно лице за безбедност при работа **21.240,00**
- Договорни услуги (за средување на електричната инсталација во училиштето, за монтажа на видео опрема, за чистење на канализација , за сметководствени услуги , за ангажирање на лице за работно место хаус мајстор) **261.110,00**
- Посета на семинари **4.550,00**
- Објавување на огласи **51.155,00**
- Членарини во домашни организации **4.750,00**
- Камати од ненавремена исплата на плати **6.869,00**
- Набавени основни средства (22 телевизори по училници ,табла,прожектори и принтери) **403.126,00**
- Набавени книги за библиотека **40.000,00**
- Исплата на отпремнина за пензионирање на вработени **125.210,00**
- Солидарна помош за смртни случаи **127.248,00**

Вкупните расходи се во износ како и вкупните приходи од **32.321.925,00** ден. со што салдото и на оваа жиро сметка на 31.12.2022 година инесува нула.

САМОФИНАНСИРАЧКА СМЕТКА - 787 -

На оваа сметка пренесени се наменски приходи од претходната 2021 година во износ од **595.798,00** денари.

Во 2022 година остварени се приходи по следните основи :

- Вонредни уписи и испити **9.000,00**
- Дупликати на дипломи **17.000,00**
- Од продажба на јаболка , сливи и цреши **348.351,00**
- Субвенции **343.449,00**
- За штети од мраз **69.386,00**
- Закупнина од објекти **60.400,00**

Приходите од тековната година се во износ **847.586,00** денари.

А вкупните приходи заедно со пренесениот вишок од претходната година се во износ од **1.443.384,00** денари .

Вкупните расходи на оваа сметка се во износ од **860.776,00** денари, а се направени за следните намени :

- Патни расходи за семинари и натпревари	**53.971,00**
- Гориво и масла	**38.950,00**
- Резервни делови	**64.260,00**
- Материјали за поправки	**41.100,00**
- Поправка на трактор	**3.850,00**
- Материјали за одржување на насад(ѓубрива и хемиски преп.)	**309.589,00**
- За договорни услуги за работи во насадот	**165.221,00**
- Превозни услуги за ученици на натпревари	**57.210,00**
- Котизација за учество на натпревари	**12.000,00**
- Доплата на фактури за огласи	**51.144,00**
- Доплата на фактура за книги за библиотека	**18.431,00**
- Концесија за земјоделско земјиште	**45.050,00**

По завршната сметка за 2021 училиштето нема неисплатени долгови и на оваа сметка.

Вишокот на приходи на оваа сметка на 31.12.2022 год. е во износ **582.608 ,00** и овој износ се пренесува во наредната 2023 г. за дополнување на потребите на училиштето и земјоделските активности. Средствата ќе се трошат наменски со однапред изготвен финансиски план за одредени намени , а ќе се однесуваат на нормално одвивање на образовниот процес и во насока на негово усовршување

ДОНАТОРСКА СМЕТКА – 785 – ЕРАЗМУС +

Оваа сметка која се однесуваше на обука за ученици и наставник во Р. Бугарија започна со работа во текот на месец јануари 2021 година и на крајот на годината на оваа сметка имаше салдо од **71.652,00** ден. кое беше и почетно салдо за 2022 година. Извршени беа некои завршни работи и за таа цел направени се следните расходи :

- Набавена видео опрема (два телевизори за во кабинети)	31.797,00
- Услуги за печатење и копирање	30.000,00
- Храна за ученици	5.700,00
Вкупен износ на расходи	**67.497,00**

На крајот на годината на оваа сметка има салдо од **9.855,00** денари кои се пренесуваат во наредната година.

ДОНАТОРСКА СМЕТКА – 785 – ЕРАЗМУС +

Оваа сметка започна со работа во текот на месец мај со вкупен план од **971.700,00** , а приливот на средства за оваа година беше во износ од **777.979,00 .**

Извршени беа подготовките за патување и обука на наставници во Италија. За таа цел направени се следните расходи :

- Направени тестови за ковид пред патувањето во износ од	11.400,00
- Превоз до Италија	135.300,00
- Сместување во хотел	388.008,00
- Исплатено за образовни и дополнителни активности преку НБРСМ	239.471,00
Вкупен износ на расходи	**774.179,00**

На крајот на годината на оваа сметка има салдо од **3.800,00** денари кои се пренесуваат во наредната година и плус за оваа година се очекува нов прилив, а тоа е остатокот од планот во износ од **193.721,00**, бидејќи и оваа година продолжува проектот и ќе се вршат дополнителни плаќања.

Изготвил
Дијана Ѓоргиевска

8.

Врз основа на член 50 став 1 точка 3 од Законот за локална самоуправа (,,Службен весник на РМ'' бр.5/02) а во врска со член 71 став 1 алинеа 3 од Статутот на Општина Ресен (,,Службен гласник на Општина Ресен'' бр.7/2010, 13/2013, 8/2015, 11/2015 и 10/2021) донесувам

З А К Л У Ч О К
за објавување на Заклучокот по Финансиски извештај по завршна сметка за 2022 година на ОУ ,,Мите Богоевски'' – Ресен

Се објавува Заклучок по Финансиски извештај по завршна сметка за 2022 година на ОУ ,,Мите Богоевски'' – Ресен, што Советот на Општина Ресен го донесе на седницата одржана на 14.03.2023 година.

Бр.09- 711/8
17.03.2023 година
Р е с е н

Градоначалник
Јован Тозиевски с.р

Врз основа на член 23 став 1 точка 35 и член 86 од Статутот на Општина Ресен (,,Службен гласник на Општина Ресен'' бр.7/2010, 13/2013, 08/2015 ,11/2015 и 10/2021) Советот на Општина Ресен на седницата одржана на 14.03.2023 година, откако го разгледа Финансиски извештај по завршна сметка за 2022 година на ОУ ,,Мите Богоевски'' – Ресен, го донесе следниот

З А К Л У Ч О К

1. Се усвојува Финансиски извештај по завршна сметка за 2022 година на ОУ ,,Мите Богоевски'' – Ресен заведен под арх.бр.01-68/3 од 22.02.2023 година.

СОВЕТ НА ОПШТИНА РЕСЕН

Бр.08-635/11
14.03.2023 година
Ресен

Претседател
Ирена Стрезовска Кукуловска с.р

РЕПУБЛИКА СЕВЕРНА МАКЕДОНИЈА
Општинско основно училиште
МИТЕ БОГОЕВСКИ
Бр. 01- 68/3
22.02.2023 год.
РЕСЕН

ФИНАНСИСКИ ИЗВЕШТАЈ ЗА 2022 ГОДИНА

ООУ.МИТЕ БОГОЕВСКИ -РЕСЕН

Во текот на 2022 г.училиштето има остварено вкупен приход по сите основи износ од 34 653 882 денари .Од блок дотацијата за 2022 година -34 434 861 , од сметка самофинансирање вкупно 36 021 – денари и од донаторска сметка 183 000 денари. Од вкупниот износ за плата се искористени 85 % и за материјални 15% .

903 – блок дотација

На ова сметка во текот на 2022 година има приход од 34 434 861 денари .Истите се искористени за плата -29 454 730 и за материјални 4 980 131 денари.

Платите се целосно исплатени за сите 60 вработени .Нето плата – 19 694 700 , данок - 1 511 857 , придонеси – пио 5 537 540 , здравство 2 209 117 ,професионлано – 147 305 ,и вработување 353 461 .

Средствата за материјални трошоци се искористени за следните потреби –

421 – Комунални услуги – 3 506 601 –

Со овие средства подмирени се следните трошоци на училиштето –

-Исплатена е струја 1 022 383 -заклучно со ноември месец 2022 година , дрва 118 050 подмирен е трошокот за ова година и за дел од наредната година , транспорт – 24 690 – за потребите за патни трошоци на вработените ,телефон – 27 269 -целосно исплатен и овој трошок ,пошта 4551 целосно исплатена, гориво за превоз на учениците со школски автобус – 358 128 -целосно исплатен ,интернет 82 726 исплатена сума за тековната година и за наредната година ,нафта -1 860 894- набвена е нафта за цела 2022 година и обезбедена е резерва за почетокот на второ полугодие .

423 -Ситен инвентар и материјали – 239 535 –

-канцелариски материјали – 60 000 подмирени целосно трошоците по овој основ

-училишни материјали -60 000 -за потребите на училиштето

-хигиена -51 352 набавени целосно средства за хигиена ,средства за дезинфекција и слично .

-наставно образоавни помагала – 58 374 -набавени книги за библиотека ,проектор и други средства за потребите на училиштето.

424- Тековно одржување – 738 478

-Со овие средства извршени се следните поправки во училиштето –

-објавен е тендер за набавка ба компјутери – 20 компјутери за потребите на училиштето .

-извршена поправка на школскиот автобус во износ од 21 727 денари .

-дезинфекција – 21 727 – ивршена од фирма Лиса -ком -Кавадарци .

425- Договорни услуги – 107 188-

-направени се санитарни прегледи за сите вработени ,префрлени средства во Пролетер за поправка на водоводната мрежа .

426- Други расходи – 30 000-

-Со овие средства исплатени се огласите во училиштето ,завршната сметка и други трошоци .

Набавени се табли -4 ,душеци и реквизити по физичко обр., изработени плакари ,поправни канцеларии -како сидови ,подови и друго .

464-Разни трансфери – 369 517 –

-Исплатени се 4 отпремнини за пензионирање , 2 солидарни исплати на вработени .

На 903 – сметката се водат основните средства и ситнио инвентар ,од страна на училиштето направен е попис ,извршена е амортизација на средствата и ревалоризација со соодветен коефициент ..

787- самофинансирање

Во текот на 2022 година на ова сметка оставрен е приход од 36 021 денари. Направени се следните трошоци -исплатени патни трошоци -3900 денари, за тековно одржување 11 894 ,канцелариски материјали 1590 ,други трошоци 7500 денари и др. Сумата 24 484 – денари е префрлена за наредна година .

785- Донаторска

На ова сметка остварен е приход од 183 000 -денари , од проект истите средства се потрошени за канцелариски материјали – 15 010 , -за нагледни средства 157 990 , за потребите на учениците , 10 000 други трошоци и слично .

9.

Врз основа на член 50 став 1 точка 3 од Законот за локална самоуправа (,,Службен весник на РМ" бр.5/02) а во врска со член 71 став 1 алинеа 3 од Статутот на Општина Ресен (,,Службен гласник на Општина Ресен'' бр.7/2010, 13/2013, 8/2015, 11/2015 и 10/2021) донесувам

З А К Л У Ч О К
за објавување на Заклучокот по Финансиски извештај по завршна сметка за 2022 година на ОУ ,,Гоце Делчев'' – Ресен

Се објавува Заклучок по Финансиски извештај по завршна сметка за 2022 година на ОУ ,,Гоце Делчев'' – Ресен, што Советот на Општина Ресен го донесе на седницата одржана на 14.03.2023 година.

Бр.09- 711/9
17.03.2023 година
Р е с е н

Градоначалник
Јован Тозиевски с.р

Врз основа на член 23 став 1 точка 35 и член 86 од Статутот на Општина Ресен (,,Службен гласник на Општина Ресен'' бр.7/2010, 13/2013, 08/2015 ,11/2015 и 10/2021) Советот на Општина Ресен на седницата одржана на 14.03.2023 година, откако го разгледа Финансиски извештај по завршна сметка за 2022 година на ОУ ,,Гоце Делчев'' – Ресен, го донесе следниот

З А К Л У Ч О К

1. Се усвојува Финансиски извештај по завршна сметка за 2022 година на ОУ ,,Гоце Делчев'' – Ресен заведен под арх.бр.02-59/1 од 27.02.2023 година.

СОВЕТ НА ОПШТИНА РЕСЕН

Бр.08-635/12
14.03.2023 година
Ресен

Претседател
Ирена Стрезовска Кукуловска с.р

n

ФИНАНСКИ ИЗВЕШТАЈ ЗА 2022 ГОДИНА
ОУ“ ГОЦЕ ДЕЛЧЕВ“- РЕСЕН

Во текот на 2022 училиштето има остварено вкупен приход по сите основи 23 417 404- денари. Од нив 23 410 301 од блок дотација за 2022 година,, и 7 103 – од самофинансирање.Истите средства училиштето ги има искористено за исплата на плати на вработените и тоа 84% и за материјални16%.

903- блок дотација

Преку ова сметка училиштето има осварено приход за 2022 година 23 410 301 денари и тоа за плата 19 674 922 и за материјални 3 735 379 денари.

Средствата за плата се целосно подмирени за сите 44 вработени.Исплатени се нето плати 13 179 234- денари, персонален данок 986 754, придонеси -

- и тоа за пио- 3 698 884 за здраство 1 475 612 за професионално-98 363 и за вработување 236 080 - денари.

Средствата за материјални трошоци се потрошени на следниот начин

-421-Комунални услуги-2 099 368.

-Со овие средства подмирени се следните трошоци на училиштето-
- исплатена е струјата во износ од-351 058 . целосно заклучно со месец декември 2022 година, исто така исплатена е водата -103 000- денари и се однесува за наредниот период од 2023 година унапред заради што училиштето располага со доволно финансиски средства.
-Нафта-1 499 900- набавени се 19 тони нафта за цела грејна сезона за 2022 година и останата е резерва за 2023 година .

-транспорт на луѓе-26 100- исплатени патните трошоци за вработените, за службено патување.
-телефон-5 947- целосно исплатен телефонот за ова година.
-интернет-66 000 – изплатен е интернетот за 2022 година , вооедно се исплатени средства и за дел од наредната 2023 година.
-дрва- 47 363- набавени се дрва за двете подрачни училишта по 6 кубици за едно.
Трошоците под ставка 421- се целосно искористени.

423-Ситен инвентар и материјали-379 835-
-Канцелариски материјали-64 238 – денари подмирени целосно трошоците по овај основ, нагледни средства-249 475- набавена е интерактивна табла со проектор за кабинет по информатика,телевизори 5 за прво и четрвто

оделение,штампачи 4- за 3 кабинети и канцеларија директор,книги за библиотека, и друго.
-Хигиена- 28 739- денари со овие средства целосно се подмирени потребите за хигиена и за набафка на средства за дезинфекција.
-училишни материјали-37 383- разни средства како тонери, хартија хамери , греалици-4, правошмукалка, и слично.

424-Тековно одржување-401 703-
-Со овие среде извршени се следните поправки во училиштето- Целосно средени кабинет по математика , француски, библиотека-изграден преграден зид, поставен ламинат,стружен паркет, намачкани и слично.
-поставен ламинат во кабинет по информа тика, ото, 3 канцеларии, истите се молерисани, доградени соблекувалните по физичко, поставени врати и преградни зидови.
- Целосно извршена поправка на сите брави на внатрешни врати од училници, сменети стскла на прозорци и друго.
-Поправени сите неонки и сијалици воедно штекери и друга електрична инсталација.
- дезинфекција-38 700- извршена е дезинфекција од страна на Здраствениот дом-Ресен и друга фирма.

-425-Договорни услуги-615 249-
-санитарни прегледи за вработените-57 541 исто така и систематски прегледи за сите вработени, , извршен превоз на учениците во износ од 550 018 денари,- копирање и печатење .

426-Други расходи-39 233-
- огласи за вработени-15 789, 23 444- трошоци за завршна сметка идруго.

464-Разни трансвери-184 986-
- исплатени 3 отпремнини за пензионирање за вработени што исполнуваат услови .

-На - 903- сметката се водат сите основни средства и ситен инвентар, од страна на училиштето направен е попис, извршена амортизација на средствата со соодветни ставки, ревалоризација со соодветен коефициент.

787- самофинансирање

На ова сметка остварен е приход од 7 103- денари - исплатена е камата за плата за училиштетово износ од 3039 денари останатиот износ од 4064 префрлен во наредна година.. ---

.

10.

Врз основа на член 50 став 1 точка 3 од Законот за локална самоуправа (,,Службен весник на РМ'' бр.5/02) а во врска со член 71 став 1 алинеа 3 од Статутот на Општина Ресен (,,Службен гласник на Општина Ресен'' бр.7/2010, 13/2013, 8/2015, 11/2015 и 10/2021) донесувам

З А К Л У Ч О К
за објавување на Заклучокот по Финансиски извештај по завршна сметка за 2022 година на ОУ ,,Славејко Арсов'' – с. Подмочани

Се објавува Заклучок по Финансиски извештај по завршна сметка за 2022 година на ОУ ,,Славејко Арсов'' – с. Подмочани, што Советот на Општина Ресен го донесе на седницата одржана на 14.03.2023 година.

Бр.09- 711/10 Градоначалник
17.03.2023 година Јован Тозиевски с.р
Р е с е н

Врз основа на член 23 став 1 точка 35 и член 86 од Статутот на Општина Ресен (,,Службен гласник на Општина Ресен'' бр.7/2010, 13/2013, 08/2015 ,11/2015 и 10/2021) Советот на Општина Ресен на седницата одржана на 14.03.2023 година, откако го разгледа Финансиски извештај по завршна сметка за 2022 година на ОУ ,,Славејко Арсов'' – с. Подмочани, го донесе следниот

З А К Л У Ч О К

1. Се усвојува Финансиски извештај по завршна сметка за 2022 година на ОУ ,,Славејко Арсов'' – с. Подмочани заведен под арх.бр.05-71/1 од 22.02.2023 година.

СОВЕТ НА ОПШТИНА РЕСЕН

Бр.08-635/13 Претседател
14.03.2023 година Ирена Стрезовска Кукуловска с.р
Ресен

РЕПУБЛИКА СЕВЕРНА МАКЕДОНИЈА
Општина ... основно училиште
СЛ...ЕЈКО АРСОВ
Бр. 05-71/1
22.02.2023 год.
Подмочани Ресен

ФИНАНСКИ ИЗВЕШТАЈ ЗА 2022 ГОДИНА
Оу “СЛАВЕЈКО АРСОВ“- ПОДМОЧАНИ

Во текот 2022 година училиштето има остварено приход по сите основи 19 726 393 -од кој -од блок дотација за 2022 година- 19 726 393 од сопствени приходи 1 868 денари. Истите средства се потрошени за плата 89% и за материјални 11 %

903-блок дотација

Преку ова сметка остварен е приход за 2022 година во износ од 19 726 393 денари и тоа за плати 17 691 638 и за материјални 2 034 755 денари.

Средствата за плати се целосно подмирени за 35 вработени.Исплатени се нето плати вкупно 11 835 276, персонален данок-902 790 ,придонеси и тоа за пио- 3 325 963 , за здраство 1 326 860 ,професионално 88 449 и за вработување 212 300 денари.

Средствата за материјални трошоци се потрошени на следниот начин-

421-Комунални услуги-793 111-

-Со овие средства подморени се следните трошоци во училиштето
-струја-224 276- целосно исплатени фактурите по овај основ, дрва-294 409- набавени се дрва за цела грејна сезона а воедно има и залихи за во нареден период,исто така набавени се пелети за подрачното училиште во Асамати, и од нив има резерва за наредниот период , .Пошта-10 000- целосно исплатени трошоците,телефон- 12 337 редовно се исплаќани трошоците за телефон,интернет-.162 530-целосно подмирени трошоците исто така има уплатено износ и за наредната година.
Транспорт- 87 000- со овие средства исплатени се патните трошоци за службено патување за сите вработени.
-вода- 2 559 училиштето редовно почнува да ги исплаќа трошоците месечно.

423-Ситен инвентар и материјали-179 574-

Канцелариски материјали-105 753- целосно исплатени фактурите за ова намена,нагледни средства- 51 709- набавени се нагледни средства за потребите на училиштето како табла, монтирани се и интерактивните табли од предходната година воедно и доплатени..Хигиена-18 274- со овие средства се набавуваа средства за хигиена и срествата се доволни за хигиената во училиштето да биде многу добра.
-списанија-4 264- доплатена преплатата за службен весник.

-424- Тековно одржување-196 000-

Со овие сресва извршени се следните работи во училиштето
-Извршена поправка на 5 училници извршено молерисување,реновирање на тоалетите, и шупата за дрва во дворот на училиштето.

-Дезинфекција-25 700- извршена е дезинфекција од страна на Здраствениот дом-Ресен и друга фирма, и набавени се средства за дезинфекција на училиштето.

-425-Договорни услуги-784 000-

-Превоз на ученици-580 559- целосно исплатен превозот за учениците.
-Правни услуги 55 900- за објавување на тендер , адвокатски услуги, и други услуги.
-систематски прегледи 28 908, копирање печатење-24 149- набавени тонери ,хартија и други материјали.
-други договорни услуги-94 484- за потребите на училиштето извршени повеќе работи како средување на архива и слично.

-426 Други трошоци-21 644-
-Исплатени се трошоците за завршна сметка, исплатени се и други трошоци за Потребите на училиштето како огласи и слично.

-482 210- исплатен проект во износ од 60 000 денари.

- На 903- сметката се водат основните средства и ситниот инвентар во училиштето за што е направен попис извршена е амортизација со соодветни стапки, и ревалоризација со коефициент.

787-самофинансирање

На ова сметка ова година има приход од 1 868 денари како остаток од предходни години. Исплатена е камата за плата во износ од 484 денари а остатокот од 1 384 се префрлени во наредна година.

В.Д.Директор
Себахат Шемшединовска

11.

Врз основа на член 50 став 1 точка 3 од Законот за локална самоуправа („Службен весник на РМ" бр.5/02) а во врска со член 71 став 1 алинеа 3 од Статутот на Општина Ресен („Службен гласник на Општина Ресен" бр.7/2010, 13/2013, 8/2015, 11/2015 и 10/2021) донесувам

З А К Л У Ч О К
за објавување на Заклучокот по Финансиски извештај по завршна сметка за 2022 година на ОУ „Браќа Миладиновци" – с. Царев Двор

Се објавува Заклучок по Финансиски извештај по завршна сметка за 2022 година на ОУ „Браќа Миладиновци" – с. Царев Двор, што Советот на Општина Ресен го донесе на седницата одржана на 14.03.2023 година.

Бр.09- 711/11 Градоначалник
17.03.2023 година Јован Тозиевски с.р
Р е с е н

Врз основа на член 23 став 1 точка 35 и член 86 од Статутот на Општина Ресен („Службен гласник на Општина Ресен" бр.7/2010, 13/2013, 08/2015 ,11/2015 и 10/2021) Советот на Општина Ресен на седницата одржана на 14.03.2023 година, откако го разгледа Финансиски извештај по завршна сметка за 2022 година на ОУ „Браќа Миладиновци" – с. Царев Двор, го донесе следниот

З А К Л У Ч О К

1. Се усвојува Финансиски извештај по завршна сметка за 2022 година на ОУ „Браќа Миладиновци" – с. Царев Двор заведен под арх.бр.03-47/1 од 21.02.2023 година.

СОВЕТ НА ОПШТИНА РЕСЕН

Бр.08-635/14 Претседател
14.03.2023 година Ирена Стрезовска Кукуловска с. р
Ресен

РЕПУБЛИКА СЕВЕРНА МАКЕДОНИЈА
Општинско основно училиште
БРАЌА МИЛАДИНОВЦИ
Бр. 03-47/1
21. 02. 2023 год.
Царев Двор Ресен

ФИНАНСИСКИ ИЗВЕШТАЈ ЗА 2022 ГОДИНА
ОУ"БРАЌА МИЛАДИНОВЦИ"- Ц- ДВОР

Во текот на 2022 училиштето има остварено вкупен приход од 15 987 059 денари.Од кои од блок дотација за 2022 година-15 918 059 , од средства за самофинансирање- 69 000 - денари.Срествата се потрошени за исплата на плата 92% и за материјални 8%.

903- блок дотација

Преку ова сметка остварен е приход од 15 918 059 денари. Истите сресства се распоредени за плата 14 736 582 и за материјални 1 181 477 денари.

.

Срествата за плата се целосно подмирени за сите вработени.Исплатени се нето плати 9 878 421 данок персонален-731 992, придонеси и тоа пио 2 770 387, здраство 1 105 228 , професионално 73 699 ,и вработување 176 855.

Срествата за материјални трошоци се потрошени за следните потреби-

-

421-Комунални услуги- 566 082

-Со овие сресва подмирени се следните трошоци на училиштето-
- Струја-104 329 - целосно исплатени фактурите заклучно со ноември 2022 година, дрва-268 035- набавени се дрва за цела грејна сезона ,
а воедно има и резерви за наредната година .
-телефон- 11 806- исплатен целосно трошокот по овај основ, транспорт-7 000 - исплатени трошоците за службено патување, пошта-3 166- исто така целосно подмирени трошоците, ,гориво- 141 800- за училишното комбе, и од овај износ се обезбедени бонови за наредната година .
- Вода-29 946- водата почнува редовно да се исплаќа по месеци по потрошена вода.

423-Ситен инвентар и материјали-179 169-

-Канцелариски материјали-83 691- исплатени фактурите за ова намена
-нагледни сресства-47 885- набавени инструменти за кабинет по музичко.
-хигиена-47 593- потрошени се доволно сресва за да се одржува хигиената во училиштето.

424- Тековно одржување- 230 589-

-дезинфекција-31 700– извршена дезинфекција од здраствениот дом Ресен и друга фирма.
-тековно одржување-162 089- со овие сресва извршена е поправка на тоалетите во училиштето, сменети врати прозорци и слично, поправка на влезна врата, и прозорци во салон.
-тековно одржување на училишно комбе-26 000- денари.

425- Договорни услуги-124 104 -

-Санитарни прегледи за сите вработени-18 200-
-38 500-правни услуги- исплатени адвокатски услуги за одржување на системот за објавување на тендери, и слично.
-други договорни услуги-67 404- исплатени договори на дело за изработка на плата,архива и слично.

-426- Други трошоци-33 067-
- огласи за потребите на вработени на определено време , исплатени трошоци за завршна сметка во централен регистар..

-464-Разни трансвери-48 466- набавени компјутери за потребите на училиштето.

-На сметката 903- се водат сите основни средства и ситен инвентар за што училиштето има изготвено пописни листи исто така е извршена е амортизација и ревалоризација на основните средства.

787- самофинансирање

-Во текот на 2022 година на ова сметка училиштето располага со средства од 69 000 денари добиени по извршно решение. Направен е трошок од 95 денари за камата за плата .
- Остатокот од 68 905- денари се префрлени како салдо во 2023 година.

РЕПУБЛИКА СЕВЕРНА МАКЕДОНИЈА Општинско основно училиште Браќа Миладиновци Царев Двор Ресен

12.

Врз основа на член 50 став 1 точка 3 од Законот за локална самоуправа (,,Службен весник на РМ'' бр.5/02) а во врска со член 71 став 1 алинеа 3 од Статутот на Општина Ресен (,,Службен гласник на Општина Ресен'' бр.7/2010, 13/2013, 8/2015, 11/2015 и 10/2021) донесувам

З А К Л У Ч О К
за објавување на Заклучокот по Финансиски извештај по завршна сметка за 2022 година на ОУ ,,Димитар Влахов'' – с.Љубојно

Се објавува Заклучок по Финансиски извештај по завршна сметка за 2022 година на ОУ ,,Димитар Влахов'' – с.Љубојно, што Советот на Општина Ресен го донесе на седницата одржана на 14.03.2023 година.

Бр.09- 711/12
17.03.2023 година
Р е с е н

Градоначалник
Јован Тозиевски с.р

Врз основа на член 23 став 1 точка 35 и член 86 од Статутот на Општина Ресен (,,Службен гласник на Општина Ресен'' бр.7/2010, 13/2013, 08/2015 ,11/2015 и 10/2021) Советот на Општина Ресен на седницата одржана на 14.03.2023 година, откако го разгледа Финансиски извештај по завршна сметка за 2022 година на ОУ ,,Димитар Влахов'' – с.Љубојно, го донесе следниот

З А К Л У Ч О К

1. Се усвојува Финансиски извештај по завршна сметка за 2022 година на ОУ ,,Димитар Влахов'' – с.Љубојно заведен под арх.бр.05-41/1 од 27.02.2023 година.

СОВЕТ НА ОПШТИНА РЕСЕН

Бр.08-635/15
14.03.2023 година
Ресен

Претседател
Ирена Стрезовска Кукуловска с.р

ФИНАНСИСКИ ИЗВЕШТАЈ 2022 ГОДИНА
ОУ" ДИМИТАР-ВЛАХОВ"-ЉУБОЈНО

Во текот на 2022 година училиштето има остварено вкупен приход од 17 297 926 -денари.Приходот е остварен од блок дотација за 2022 година-16 963 998, од срествата за самофинансирање-333 928. Истиот приход е искористен за исплата на плата на вработените и тоа 88% и за матреијални трошоци 12 %.

903- блок дотација

На ова сметка во текот на годината остварен е вкупен приход од 16 963 998 денари.Сумата е поделена на средства за плати 14 787 413, и за материјални 2 176 585 денари .

Срествата за плата се целосно подмирени за сите вработени.Исплатена е нето плата во износ од 9 906 662, персонален данок 740 411, Придонесите се за пио 2 780 012,за здраство 1 109 063, за професионално 73 854, за вработување 177 411 денари.

Срествата за материјални се потрошени на следниот начин-

421- Комунални услуги-1 329 615-

-Со овие сретства подмирени се следните трошоци во училиштето-
-струја-147 979- со ова сума целосно се исплатени сметките заклучно со ноември 2022 годинса, дрва-64 800- набавени дрва за цела грејна сезона и воедно навреме исплатени, телефон-40 274- исплатен целосно исто така и интернетот -72 000..
-нафта-959 162- подмирени целосно трошоците за ова намена а исто така обезбедена резерва за нареден период.
-транспорт- 40 274 - исплатени трошоците за службено патување за сите вработени.
-вода- 4 200- исплатен паушал,

423-Ситен инвентар и материјали-199 936-
-канцелариски материјали-88 604- исплатени сите фактури по овај основ.
-хигиена-63 597- подмирени целосно потребите за хигиена за централното и сите подрачни училишта .
- Нагледни сревства-47 735- набавени сревства за потребите на учениците во сите подрачни и централното училиште.

424-Тековно одржување-182 959-
-Со овие сретства извршени се следните поправки-
- Набавен е материјал за поправка на чатијата од централното училиште, заедно со предхоно набавени материјали од предходните години поправена е една половина од покривот на училиштето во Љубојно со што е решен поголем проблем во училиштето.

- 425-Договорни услуги-354 379-

-превоз на ученици-230 315- исплатен целосно превозот на учениците.
- санитарни прегледи -17 400- за сите вработени..
-правни услуги- 48 000- за објавување на тендери за набавка на нафта и дрва во училиштето, - копирање и печатење , целосно исплатени услугите по овај основ.
-други договорни услуги-58 664.

426-Други расходи-19 696-
-со овие средства исплатени се огласите за вработените на определено време, исплатена завршната сметка за Централен регистар.

-На сметката 903- се водат сите основни средства и ситен инвентар за што се изготвени пописни листи извршена амортизација и ревалоризација на основните средства.

787- самофинансирање-

-На ова сметка обезбеден е приход од 333 928- денари , Обезбедени се средства во износ од 333 903 денари префрлени од страна на државата по основ на елементарни непогоди, и истите се наменети за реконструкција на покривот во Љубојно. Во текот на 2022 година потрошени се 60 000- за покривот во училиштето,1 578- за камата за плата на вработените.

13.

Врз основа на член 50 став 1 точка 3 од Законот за локална самоуправа (,,Службен весник на РМ'' бр.5/02) а во врска со член 71 став 1 алинеа 3 од Статутот на Општина Ресен (,,Службен гласник на Општина Ресен'' бр.7/2010, 13/2013, 8/2015, 11/2015 и 10/2021) донесувам

З А К Л У Ч О К
за објавување на Заклучокот по Програми за изведување на екскурзии во трето, шесто и деветто одделение во учебната 2022/2023 година во ОУ ,,Гоце Делчев'' – Ресен

Се објавува Заклучок по Програми за изведување на екскурзии во трето, шесто и деветто одделение во учебната 2022/2023 година во ОУ ,,Гоце Делчев'' – Ресен, што Советот на Општина Ресен го донесе на седницата одржана на 14.03.2023 година.

Бр.09- 711/13 — Градоначалник
17.03.2023 година — Јован Тозиевски с.р
Р е с е н

Врз основа на член 86 од Статутот на Општина Ресен (,,Службен гласник на Општина Ресен'' бр.7/2010, 13/2013, 08/2015 ,11/2015 и 10/2021) а во врска со член 7 од Правилникот за начинот на изведување на екскурзиите, излетите и другите вонучилишни активности на учениците од основните училишта бр.12-13487/1 од 19.11.2019 година и бр.12-11297/1 од 15.10.2020 година , Советот на Општина Ресен на седницата одржана на 14.03.2023 година, откако ги разгледа Програмите за изведување на екскурзии во трето, шесто и деветто одделение во учебната 2022/2023 година во ОУ ,,Гоце Делчев'' – Ресен, го донесе следниот

З А К Л У Ч О К

1. Се усвојуваат Програмите за изведување на екскурзии во трето, шесто и деветто одделение во учебната 2022/2023 година во ОУ ,,Гоце Делчев'' – Ресен, заведени под арх.бр.03-65/2,3 и 4 од 01.03.2023 година.

СОВЕТ НА ОПШТИНА РЕСЕН

Бр.08-635/16 — Претседател
14.03.2023 година — Ирена Стрезовска Кукуловска с.р
Ресен

УЧЕНИЧКИ ЕКСКУРЗИИ

Програма за изведување на еднодневна наставно – научна екскурзија во трето одделение во учебната

2022/2023 година

Врз основа на Годишната програма за 2022/2023 година и во согласност со новиот правилник за изведување на екскурзии бр. 12-13487/1 од 19.11.2019 год. изработен од Министерството за образование, врз основа на член 42 став (2) од Законот за основно образование, Стручниот тим за екскурзии, формиран од Училишниот одбор на училиштето, а врз основа на член 6 од споменатиот **Правилник за екскурзии,** ја изработи следнава **Програма за изведување на екскурзии** во трето одделение.

Со наставно – научната екскурзија ќе бидат опфатени учениците од трето одделение.

Воспитно – образовни цели:

Цел на изведувањето на екскурзијата за трето одделение во учебната 2022/2023 год. е да се реализираат посети и други активности од областа на културата, туризмот кои претставуваат посебна форма на воспитно – образовна работа со која на организиран начин се прошируваат општите знаења на учениците и се запознаваат со природните убавини, културно – историските знаменитости во поблиската и пошироката заедница.

Во согласност со Правилникот за изведување на екскурзии ќе опфаќа активности за постигање на интегрирани цели од повеќе наставни програми што се од интерес на наставата, проектните активности и слободните часови на училиштето како и за запознавање на културните и естетските вредности во Република Северна Македонија.

Задачи:

- Запознавање со културата и начинот на живеење на луѓето во западните краеви на Република Северна Македонија;
- Посети на локалитети и објекти од културно, историско и друго значење;
- Градење чувство на припадност кон државата, еднаквост, толеранција и соживот, поттикнување и манифестирање на позитивни емоции;
- Развивање позитивен однос кон националните, културните и естетските вредности;
- Разгледување на објекти и појави во природата како и односите во оштествениот живот;
- Развивање интерес кон пиродата и градење еколошки навики;
- Социјализација, дружење, колективна заштита и стекнување искуство за осамостојување и грижа за себе;
- Развивање интерес за спортски активности, рекреација и создавање навики за здраво живеење.

Планирање, програмирање и услови за организација и изведување на екскурзијата

- Еднодневна наставно – научна екскурзија

Содржини и активности:

- Посета на културно – историски и верски објекти (град Тетово, Шарена џамија и Тетовско кале, Лешочки манастир „Св. Атанасиј", Арабати Баба Теќе – Тетово, Куќата на Јовановци, Музеј на град Тетово)
- Забавно – рекреативни активности во текот на изведувањето на екскурзијата (меѓусебно дружење, песна и музика), подобрување на меѓуетничката комуникација и надминување на етничките, културолошките и етничките препреки;
- Развивање и јакнење на чувството за почит и толеранција кај различните етнички заедници кои живеат во нашата република (македонци, турци, роми, срби, албанци)
- Образовно – научни содржини (информативни предавања од страна на туристичките водичи и наставниците при посетата на сите погоре наведени локалитети).

За раководители на екскурзијата ќе бидат назначени одделенските раководители на трето одделение: Весна Здравеска и Марија Котларовска Трајчевска.

Екскурзијата се организира со учениците од трето одделение.

Времетраење на ученичката екскурзија

- Еднодневна научна екскурзија. Се планира за месец април 2023 година.

Локации за посета и правци на патување

Тргнување во 8 часот од Ресен за Лешок – посета на Лешочкиот манастир (разгледување на манастирот и одмор во манастирскиот двор). Потоа се оди во градот Тетово – разгледување на центарот на градот и поважните знаменитости, посета на Шарената џамија, Арабати Баба Теќе, куќата на Јовановци, музејот на градот Тетово. Ручек во градот Тетово. После ручекот се продолжува со прошетка низ градот и околу 17 часот се тргнува за Ресен.

Техничка организација

- Техничката организација ќе се изведува во согласност со членовите 12, 13,14, 15, 17, 18, 19, 20, 21, 22, 23, 24, 25, 26, 27 од важечкиот Правилник за организирање и изведување на ученички екскурзии.

Начин на финансирање

- Екскурзијата ќе ја финансираат учениците со исплаќање на две рати и тоа првата рата пред, а втората после изведувањето на екскурзијата (паричните средства ќе се исплаќаат директно на жиро сметка на агенцијата од страна на родителите – старателите)
- Бројот на ученици ќе се прецизира во договорот.

Водич на екскурзијата:

Весна Здравеска

Директор:

Елизабета Нанчовска

ПРОГРАМА

Екскурзија со ученици од 6-то одд. 2023 г.

Врз основа на Годишната програма за 2022/2023 година на ОУ „Гоце Делчев" Ресен и во согласност правилникот за изведување на екскурзии и излети бр.12-13487/1 од 19.11.2019 година изработен од Министерството за образование и наука, врз основа на член 42 став 2 од Законот за основно образование, Стручниот тим за екскурзии и излети формиран од Училишниот одбор на училиштето, а врз основа на член 6 став 1 од споменатиот правилник за екскурзии и излети, ја изработи следнава Програма за изведување екскурзија на учениците од VI одделение.

Согласно член 3 и член 4 од Правилникот за начинот на изведување на ученичките екскурзии, излети и другите слободни активности на учениците од основните училишта, излетот ги опфаќа следните цели и задачи:

1.Воспитно-образовни цели

Совладување и проширување на знаењата,примена на вештини ставови преку непосредно запознавање на појавите, како и односи во природата и општествената средина, културно историските знаменитости, индустриските и земјоделските капацитети, во согласност со воспитно образовната работа на училиштето.

2. Задачи

- изучување и истражување на објекти и појави во природата како и односите во општествениот живот;
- развивање интерес за природата и градење еколошки навики;
- релизирање на средби со луѓето во одделни краеви за запознавање со културата и начинот на живеење
- градење чувство на патриотизам,толеранција и соживот;
- развивање позитивен однос кон националните,културните и естетските вредности;
- потикнување иманифестирање на позитивни емоции;
- социјализација ,колективна заштита и стекнување на искуство за осамостојување и грижа за себе.
- развивање на спортски активности, рекреација за создавање навики за здраво живеење.

3. Содржини и активности

- Посета на културно историски објекти –Стоби
- Разгледување на капацитети –Хец-Тиквеш
- Посета и разгледување на Вардарски рид, Колешински водопади, Скопско кале, Црква Св.Спас, Музеј на македонска борба, Спомен куќа на Мајка Тереза
- посета на Манастир Св.„Леонтиј“ Водоча
- Образовно научни содржини – Предавање од страна на туристички водичи и наставниците при посета на локалитети.

- Запознавање со природните карактеристики на Република Македонија – котлини и планини во Повардарие и Источна Македонија, текот на река Вардар и климата во Повардарие и Источна Македонија
- Посета и разгледување на селски и градски населби во источна Македонија, запознавање со културноисториски споменици и знаменитости
- Запознавање со стопански дејности со кои што се занивавaат лугето од Повардарие и Источна Македонија

3. Раководител, наставници, ученици

Дводневна екскурзија се организира со учениците од 6-то одделение од ОУ „Гоце Делчев“ Ресен.

Раководител на екскурзијата е назначен Весна Тозиевска, одделенски раководител на VI-а одд.

Наставници кои учествуваат во екскурзијата, одделенски раководители

Весна Тозиевска - одд.раководител на 6-то а Одд.____________

Марија Груевска Томовска - одд.раководител на 6-то б-Одд. _______________

Марина Ѓалевска - одд.раководител на 6-то в Одд.____________

4. Времетраење

Времетраење на ученичката екскурзија - дводневна екскурзија со едно ноќевање. Екскурзијата е планирано да се организира во месец Мај-Јуни.

5. Локација за посети и правци на патување

Прв ден- Тргнување во 8,00 часот од Ресен преку Битола, се продолжува за Кавадарци со попатна посета на Стоби и ХЕЦ Тиквеш. Потоа се продолжува преку вардарски рид за Гевгелија, каде ќе има ручек. По ручекот се продолжува за Струмица со посета на Колешински водопади и манастирски комплекс Св.Леонтиј – Водоча. Вечера и ноќевање во Струмица.

Втор ден-Појадок и тргнување за Скопје со посета на Скопско Кале, Св.Спас, Музеј на македонска борба, Спомен куќа на Мајка Тереза. Ручек, враќање преку Велес, Прилеп, Битола пристигнување во Ресен во вечерните часови.

6. Техничка организација

Техничката организација се изведува во согласност со члновите 17,18,19,21,22,23,24,25,26,27 од важечкиот Правилник за организација и изведување на ученички екскурзии.

7. Начин на финансирање-

Екскурзијата ќе ја финансираат учениците со исплаќање на две рати и тоа првата рата пред, а втората после изведувањето на екскурзијата (паричните срдства ке се исплаќаат дирекно на жиро сметка на агенцијата од страна на родителите).

8. Извештај за реализација на екскурзијата

Согласно член 28 од Правилникот за изведување на ученички екскурзии најдоцна во рок од три дена стручниот тим ке поднесе извештај со оценка за реализацијата и квалитетот на дадените услуги.

Извештајот ќе биде разгледан на Наставнички совет и Советот на родители, а ќе биде усвоен од Училишниот одбор.

Одделенските раководители ке ги запознаат Родителите со извештајот на родителски состаноци.

Програмата ја изработи стручен тим (комисија):

1. Нанчовска Елизабета – Директор ______________
2. Весна Тозиевска -одделенски раководител ________________
3. Марија Груевска Томовска –одделенски раководител _________________
4. Марина Ѓалевска –одделенски раководител _________________

Директор
Елизабета Нанчовска
____

ПРОГРАМА

Екскурзија со ученици од 9-то одд. 2023 год.

Врз основа на Годишната програма за 2022/2023 година на ОУ „Гоце Делчев" Ресен и во согласност со правилникот за изведување на екскурзии и излети бр.12-13487/1 од 19.11.2019 година изработен од Министерството за образование и наука, врз основа на член 42 став 2 од Законот за основно образование, Стручниот тим за екскурзи и излети формиран од Училишниот одбор на училиштето, а врз основа на член 6 став 1 од споменатиот правилник за екскурзии и излети, ја изработи следнава Програма за изведување екскурзија на учениците од IX одделение

Согласно член 3 и член 4 од Правилникот за начинот на изведување на ученичките екскурзии, излети и другите слободни активности на учениците од основните училишта, излетот ги опфаќа следните цели и задачи:

1.Воспитно-образовни цели

Совладување и проширување на знаењата, примена на вештини ставови преку непосредно запознавање на појавите, како и односи во природата и општествената средина, културно историските знаменитости, индустриските и земјоделските капацитети, во согласност со воспитно образовната работа на училиштето.

2. Задачи

-изучување и истражување на објекти и појави во природата како и односите во општествениот живот;
- развивање интерес за природата и градење еколошки навики;
- релизирање на средби со луѓето во одделни краеви за запознавање со културата и начинот на живеење
- градење чувство на патриотизам,толеранција и соживот;
- развивање позитивен однос кон националните,културните и естетските вредности;
- потикнување иманифестирање на позитивни емоции;
- социјализација ,колективна заштита и стекнување на искуство за осамостојување и грижа за себе.
- развивање на спортски активности, рекреација за создавање навики за здраво живеење.

3. Содржини и активности

- Културно историските објекти во Република Македонија – Стоби
- Капацитет на Хец-Тиквеш
- Посета и разгледување на Вардарски рид, Колешински водопади, Виничко кале, Лесновски Манастир, Природно научен музеј, ЗОО, Аеродром Скопје, Музеј на град Штип, Баргала, Исар
- посета на Манастир Св.„Леонтиј“ Водоча
- Образовно научни содржини – Предавање од страна на туристички водичи и наставниците при посета на локалитети.
  - Запознавање со природните карактеристики на Република Македонија – котлини и планини во Повардарие и Источна Македонија, текот на река Вардар и климата во Повардарие и Источна Македонија
  - Посета и разгледување на селски и градски населби во источна Македонија, запознавање со културноисториски споменици и знаменитости
  - Запознавање со стопански дејности со кои што се заниваваат лугето од Повардарие и Источна Македонија

3. Раководител, наставници, ученици

Три дневна екскурзија се организира со учениците од 9 (завршно) одделение од ОУ „Гоце Делчев“ Ресен .
Раководител на екскурзијата е назначена Јована Денесовска Ристевска, одделенски раководител на IX- а одд.
Наставници кои учествуваат во екскурзијата, одделенски раководители
Јована Денесовска Ристевска одд.раководител на 9-то -А –Одд.____________
Марија Тански одд.раководител на 9-то Б-Одд. ________________

4. Времетраење

Времетраење на ученичката екскурзија – Тридневна екскурзија со две ноќевања. Екскурзијата е планирано да се организира во месец Мај-Јуни.

5. Локација за посети и правци на патување

Прв ден- Тргнување во 8,00 часот од Ресен преку Битола, се продолжува за Кавадарци со посета на ХЕЦ Тиквеш и Стоби. Се продолжува за Гевгелија преку Вардарски рид, ручек во Гевгелија. После ручекот се продолжува за Струмица, со посета на Колешински водопади и Водоча. Вечера и ноќевање во Струмица.

Втор ден - Појадок и тргнување од Струмица во утринските часови, продолжување на патувањето за Штип со посета на Музеј на град Штип, Баргала, Исар. Ручек во Штип, па продолжување према Пробиштип, со посета на Лесновскиот Манастир. Се продолжува за Кочани и Виница со посета на Виничко кале и Музејот на Теракота, вечера во Виница и ноќевање.

Трет ден- Пojaдок во Виница, продолжување према Скопје , посети на природно-научниот музеј, ЗОО, Аеродром. Ручек и враќање преку Велес, Прилеп, Битола пристигнување во Ресен во вечерните часови.

6. Техничка организација

Техничката организација се изведува во согласност со членовите 17,18,19,21,22,23,24,25,26,27 од важечкиот правилник за организација и изведување на ученички екскурзии.

7. Начин на финансирање-

Екскурзијата ќе ја финансираат учениците со исплаќање на две рати и тоа првата рата пред, а втората после изведувањето на екскурзијата (паричните средства ќе се исплаќаат директно на жиро сметка на агенцијата од страна на родителите).

8. Извештај за реализација на екскурзијата

Согласно член 28 од Правилникот за изведување на ученички екскурзии најдоцна во рок од три дена стручниот тим ке поднесе извештај со оценка за реализацијата и квалитетот на дадените услуги.

Извештајот ќе биде разгледан на Наставнички совет и Советот на родители, а ќе биде усвоен од Училишниот одбор.

Одделенските раководители ке ги запознаат Родителите со извештајот на родителски состаноци.

Програмата ја изработи стручен тим (комисија):

1. Нанчовска Елизабета – Директор _____________
2. Јована Денесовска Ристевска -одделенски раководител _______________
3. Марија Тански – одделенски раководител ________________

Директор
Елизабета Нанчовска
____

14.

Врз основа на член 50 став 1 точка 3 од Законот за локална самоуправа (,,Службен весник на РМ'' бр.5/02) а во врска со член 71 став 1 алинеа 3 од Статутот на Општина Ресен (,,Службен гласник на Општина Ресен'' бр.7/2010, 13/2013, 8/2015, 11/2015 и 10/2021) донесувам

З А К Л У Ч О К
за објавување на Заклучокот по Програми за изведување на екскурзии во трето, шесто и деветто одделение во учебната 2022/2023 година во ОУ ,,Мите Богоевски'' – Ресен

Се објавува Заклучок по Програми за изведување на екскурзии во трето, шесто и деветто одделение во учебната 2022/2023 година во ОУ ,,Мите Богоевски'' – Ресен, што Советот на Општина Ресен го донесе на седницата одржана на 14.03.2023 година.

Бр.09- 711/14
17.03.2023 година
Р е с е н

Градоначалник
Јован Тозиевски с.р

Врз основа на член 86 од Статутот на Општина Ресен (,,Службен гласник на Општина Ресен'' бр.7/2010, 13/2013, 08/2015 ,11/2015 и 10/2021) а во врска со член 7 од Правилникот за начинот на изведување на екскурзиите, излетите и другите вонучилишни активности на учениците од основните училишта бр.12-13487/1 од 19.11.2019 година и бр.12-11297/1 од 15.10.2020 година , Советот на Општина Ресен на седницата одржана на 14.03.2023 година, откако ги разгледа Програмите за изведување на екскурзии во трето, шесто и деветто одделение во учебната 2022/2023 година во ОУ ,,Мите Богоевски'' – Ресен, го донесе следниот

З А К Л У Ч О К

1. Се усвојуваат Програмите за изведување на екскурзии во трето, шесто и деветто одделение во учебната 2022/2023 година во ОУ ,,Мите Богоевски'' – Ресен, заведени под арх.бр.03-64/1, бр.03-64/2 и бр.03-64/3 сите од 16.02.2023 година.

СОВЕТ НА ОПШТИНА РЕСЕН

Бр.08-635/17
14.03.2023 година
Ресен

Претседател
Ирена Стрезовска Кукуловска с.р

УЧЕНИЧКИ ЕКСКУРЗИИ

Програма за изведување на еднодневна наставно-научна екскурзија во трето одделение во учебната 2022/2023 година

Врз основа на Годишната програма за 2022/2023 година на ОУ„Мите Богоевски "-Ресен, и во согласност со новиот правилник за изведување на екскурзии бр. 12-13487/1 од 19.11.2019 година изработен од Министерството за образование, врз основа на член 42 став (2) од Законот за основно образование, Стручниот тим за екскурзии, формиран од Училишниот одбор на училиштето, а врз основа на член 6 од споменатиот **Правилник за екскурзии**, ја изработи следнава **Програма за изведување на екскурзии** во трето одделение.

Со наставно- научната екскурзија ќе бидат опфатени учениците од III одделение.

Воспитно - образовни цели:

Цел на изведувањето на екскурзијата за трето одделение во учебната 2022 - 2023 година е да се реализираат посети и други активности од областа на културата, туризмот кои претставуваат посебна форма на воспитно-образовна работа со која на организиран начин се пришируваат општите знаења на учениците и се запознаваат со природните убавинии културно - историските знаменитости во поблиската и пошироката заедница.

Во согласност со правилникот за изведување на екскурзии ќе опфаќа активности за постигање на интегрирани цели од повеќе наставни програми што се од интерес на наставата, проектните активности и слободните часови на училиштето како и за запознавање на културните и естетски вредности во Република Северна Македонија.

Задачи:

- Запознавање со културата и начинот на живеење на луѓето во југо-западните краеви на Република Северна Македонија;
- Посети на локалитети и објекти од културно, историско и друго значење
- Градење чувство за припадност кон државата, еднаквост, толеранција и соживот; Поттикнување и манифестирање на позитивни емоции;
- Развивање позитивен однос кон националните, културните и естетските вредности.
- Разгледување на објекти и појави во природата како и односите во општествениот живот
- Развивање интерес кон природата и градење еколошки навики
- Социјализација, дружење, колективна заштита и стекнување искуство за осамостојување и грижа за себе
- Развивање интерес за спортски активности, рекреација и создавање навики за здраво живеење.

Планирање,програмирање и услови за организација и изведување на екскурзијата

-Еднодневна наставно-научна екскурзија

Содржини и активности:

- Посета на културно – историски објекти (Хераклеа,Природно научен музеј-Битола, Спомен собата на Мустафа Кемал Ататурк, Историски музеј-Битола ,)
- Забавно – рекреативни активности во текот на изведувањето на екскурзијата (меѓусебно дружење, песна и музика и сл.-подобрувањето на меѓуетничката комуникација и надминување на етничките,

културолошките и јазичните препреки.Развивање и јакнење на чувство за почит и толеранција кај различните етнички заедници кои живеат во нашата република (македонци, турци , роми, срби ,албанци).

- Образовно-научни содржини (информативни предавања од страна на туристичките водичи и наставниците при посетата на сите погоре наведени локалитети)
- Со оглед на тоа што во нашата околина нема железничка станица, а со цел да им се овозможи на учениците да ја разгледаат железничката станица во Битола, што е и во склоп на наставната програма и истовремено да им се овозможи да патуваат со воз, предлагаме со учениците да ја посетиме железничката станица во Битола и да патуваме со воз на релација Битола- Прилеп каде од железничката станица во Прилеп ќе го продолжиме патувањето назад до Ресен со истиот автобус со кој го започнавме патувањето.

Раководителот, наставниците и учениците

- За раководител на екскурзијата ќе биде назначена Маре Котларовска - одделенски раководител на 3то одд.- село Јанковец

- Раководители на трето одделение и предметми наставници:

Соња Марковска 3-а, Весна Кондовска 3-б, Севим Максуд 3-в, Маре Котларовска 3то одд. с.Јанковец, Даринка Веслиевска 3то одд. с. Болно

Екскурзијата се организира за учениците од 3-то одд.

Времетраење на ученичката екскурзијата

- Еднодневна научна екскурзија. (Се планира за месец Април 2023 година)

Локации за посета и правци на патување

Тргнување во утринските часови од Ресен – Битола - Прилеп - Ресен

Техничка Организација

- Техничката организација ќе се изведува во согласност со членовите 12,13,14,15,17,18,19,20,21,22,23,24,25,26,27 од важечкиот **Правилник за организирање и изведување на ученички екскурзии.**

Начин на финансирање

- Екскурзијата ќе ја финансираат учениците со исплаќање на две рати и тоа првата рата пред, а втората после изведувањето на екскурзијата (паричните средства ќе се исплаќаат директно на жиро сметка на агенцијата од страна на родителите - старателите)
- Број на ученици – ќе се прецизира во договорот (приближно 63)

Водич на екскурзијата- Маре Котларовска

Маре Котларовска

Директор,
Ајфер Аџигора

УЧЕНИЧКИ ЕКСКУРЗИИ

<u>Програма за изведување на дводневна екскурзија во шесто одделение во учебната</u>

<u>2022/2023 година</u>

Врз основа на Годишната програма за 2022/2023 година на ОУ„Мите Богоевски" Ресен, и во согласност со новиот **Правилник за изведување на екскурзии** бр 12-13487 од 19.11.2019 година изработен од Министерството за образование, врз основа на член 42 став 2 од Законот за основно образование, Стручниот тим за екскурзии, формиран од Училишниот одбор на училиштето, а врз основа на член 6 став 2 од споменатиот **Правилник за екскурзии**, ја изработи следнава **Програма за изведување на екскурзии** во шесто одделение.

Со наставно- научната ексурзија ќе бидат опфатени учениците од VI a , VI б и VI в одделение.

Воспитно - образовни цели:

- Систематизирање, проширување, поврзување на искуства од претходни знаења;
- Примена на вештини и ставови преку запознавање на појавите, културно - историски знаменитости, научни институции, индустриски и земјоделски капацитети и други објекти од општествената средина кои што се во согласност со воспитно- образовната работа на училиштето.

Задачи:

Непосредно запознавање со:

- Културата и начинот на живеење на луѓето во одделни краеви;
- Градење чувство за припадност кон државата, еднаквост, толеранција и соживот;
- Поттикнување и манифестирање на позитивни емоции
- Развивање позитивен однос кон националните, културните и естетските вредности на сопствениот народ и на граѓаните кои припаѓаат на другите народи кои живеат во државата;
- Истражување на објекти и појави во природата како и односите во општествениот живот
- Развивање интерес кон природата и градење еколошки навики. Поттикнување и манифестирање на позитивни емоции;
- Социјализација, колективна заштита и стекнување искуство за осамостојување и грижа за себе
- Развивање интерес за спортски активности, рекреација и создавање навики за здраво живеење
- Запознавање на учениците со културата на различните етнички заедници што живеат во нашата држава (преку изборот на културно-историските објекти што ќе ги посетуваат), за примена на меѓуетничка интеграција во образованието

Планирање,програмирање и услови за организација и изведување на екскурзијата

- Посета на културно – историски објекти (Лихнидос, Стари град, Антички театар, Плаошник, Самоилова тврдина, Св. Јован Канео, Приодно научен музеј, манастир Св. Јован Бигорски, Шарената Џамија, Стара чаршија, спомен куќа на Мајка Тереза.
- Рекреација при разгледување на природни знаменитости и локалитети , кањонот на реката Радика, изворот на Вардар – Вруток.
- Забавно – рекреативни активности во текот на изведувањето на екскурзијата (меѓусебно дружење, песна и музика и сл.)
- Образовно-научни содржини(информативни предавања од страна на туристичките водичи и наставниците при посетата на сите погоре наведени локалитети)

Раководителот, наставниците и учениците

За раководител на екскурзијата ќе биде назначена Недрет Шахини - одделенски раководител на 6то-в одд.

- Наставници кои учествуваат во екскурзијата: Соња Стрезовска 6то-а одд. Надица Трајчевска – одделенски раководител на 6то-б одд., Недерт Шахини - одделенски раководител на 6 то-в одд.
- Екскурзијата се организира за учениците од 6а, б и в одд.

Времетраење на ученичката екскурзијата

•Дводневна екскурзија со едно ноќевање (Се планира за месец мај 2023 год.)

Локации за посета и правци на патување

- **Прв ден:** Тргнување во утринските часови од Ресен, преку Охрид-Струга-Дебар (посета на Лихнидос, Стари град, Антички театар, Плаошник, Самоилова тврдина, Природно научен музеј, кањон Радика, Св Јован Бигорски). **Ручек** попатно во некои од ресторанитe во договор со избраната агенција. Продолжување на патувањето за националниот парк Маврово и негово разгледување. **Вечера и ноќевање** во Маврово.
- **Втор ден:** Појадок и тргнување од Маврово во утринските часови и продолжување на патувањето за Гостивар (посета на Вруток), Тетово (посета на Шарената џамија), Скопје (Стара чаршија Музејски комплекс на Македонска борба, Спомен куќа на Мајка Тереза**). Ручек**. Битола (посета на Хераклеа) пристигнување во Ресен во вечерните часови.

Техничка Организација -Техничката организација ќе се изведува во согласност со членовите 12,13,14,17,18,19,21,22,23,24,25,26,27 од важечкиот **Правилник за организирање и изведување на ученички екскурзии.**

Начин на финансирањеЕкскурзијата ќе ја финансираат родителите со исплаќање на две рати и тоа првата рата пред, а втората после изведувањето на екскурзијата (паричните средства ќе се исплаќаат •директно на жиро сметка на агенцијата од страна на родителите - старателите)

Број на ученици - ќе се прецизира во договорот (приближно 65 ученици).

Водич на екскурзијата **Директор ,**

Недрет Шахини **Ајфер Аџигора**

УЧЕНИЧКИ ЕКСКУРЗИИ

Програма за изведување на тридневна екскурзија во деветто одделение во учебната 2022 / 2023 година

Врз основа на *Годишната програма за 2022 / 2023 година на ОУ„ Мите Богоевски" Ресен*, и во согласност со ***Правилникот за изведување на екскурзии, излети и други вонучилишни активности на учениците од основните училишта***, бр 12-13487/1 од 19.11.2019 година изработен од *Министерството за образование и наука*, врз основа на член 42 став 2 од *Законот за основно образование*, Стручниот тим за екскурзии, формиран од Училишниот одбор на училиштето, а врз основа на член 6 став 2 од споменатиот правилник за екскурзии, ја изработи следнава ***Програма за изведување на екскурзии во деветто одделение***.

Со наставно - воспитната ексурзија ќе бидат опфатени учениците од IX а, IX б и IX в одделение.

Воспитно - образовни цели:

- Да се прошират и продлабочат знаењата на учениците од одделни воспитно образовни подрачја и наставни предмети;
- Постигнување на други воспитни, образовни и рекреативни цели;
- Примена на вештини и ставови преку запознавање на појавите, културно - историски знаменитости, научни институции, индустриски и земјоделски капацитети и други објекти од општествената средина кои што се во согласност со воспитно - образовната работа на училиштето.

Задачи

- Истражување на објекти и појави во природата како и односите во општествениот живот;
- Запознавање со културата и начинот на живеење на луѓето во одделни краеви;
- Градење чувство за припадност кон државата, еднаквост, толеранција и соживот;
- Посети на локалитети и објекти од културно, историско и друго значење;
- Развивање позитивен однос кон националните, културните и естетските вредности на сопствениот народ и на граѓаните кои припаѓаат на другите народи кои живеат во државата;
Поттикнување и манифестирање на позитивни емоции;
- Запознавање на учениците со културата на различните етнички заедници што живеат во нашата држава (преку изборот на културно-историските објекти што ќе ги посетуваат), за примена на меѓуетничка интеграција во образованието
- Дружење, социјализација, колективна заштита и стекнување искуство за осамостојување и грижа за себе;
- Развивање позитивен однос кон националните, културните и естетските вредности;
- Развивање интерес за спортски активности, рекреација и создавање навики за здраво живеење

Планирање, програмирање и услови за организација и изведување на екскурзијата

Содржини и активности:

- Посета на културно – историски објекти (Хераклеа, спомен соба на Мустафа Кемал Ататурк, Спомен куќа на Кочо Рацин, Велешко езеро, Скопско Кале, Спомен куќа на Мајка Тереза, Стара чаршија, манастири: Св. Пантелејмон, Св.Јоаким Осоговски, Св. Гаврил Лесновски, Кривопаланечка тврдина, Спомен Костурница, Човеков Камен, Етно Куќа, Виничко кале, Музеј на теракотата, Исар, црква Св Никола).

• Рекреација при разгледување на природни знаменитости и локалитети (Хидроцентрала Шпиље, бања Косоварсти, кањонот на реката Радика, изворот на Вардар - Вруток, Меѓународен Аеродром Скопје, Беровско езеро, Смоларски водопади, ХЕЦ Тиквеш, Фени)
Забавно – рекреативни активности во текот на изведувањето на екскурзијата (меѓусебно дружење, песна, музика и сл.)
• Образовно - воспитни содржини (информативни предавања од страна на туристичките водичи и наставниците при посетата на сите погоре наведени локалитети).

Раководителот, наставниците и учениците

• За раководител на екскурзијата ќе биде назначена Весна Темелковска - одделенски раководител на 9то-а одд.
• Наставници кои учествуваат во екскурзијата: Весна Темелковска - одделенски раководител на 9то-а одделение, Никола Чоневски - одделенски раководител на 9то-б одделени и Ертана Сулооџа - одделенски раководител на 9то-в одделение.
• Екскурзијата се организира за учениците од 9то а, б и в одд.

Времетраење на ученичката екскурзијата

• Тридневна наставно-научна екскурзија со две ноќевања. (Се планира за месец мај 2023 година)

•**Прв ден:** Тргнување во утринските часови од Ресен кон Битола (посета на Хераклеа, Спомен соба на Мустафа Кемал Ататурк) и Велес (Спомен куќа на Кочо Рацин, Велешко езеро). Продолжување на патувањето за Скопје (посета на Скопско Кале, панорамско разгледување на градот) **Ручек;** Посета на Спомен куќа на Мајка Тереза, Стара чаршија.
•**Вечера и ноќевање** во Скопје (во договор со агенцијата).

• **Втор ден: Појадок** (Посета на манастир Св. Пантејлемон и Аеродром Скопје. Продолжување на патувањето за Куманово (посета на Човеков Камен). **Ручек**; Продолжување за Крива Паланка (манастир „Св.Јоаким Осоговски", Кривопаланечка тврдина, Спомен Костурница).
Продолжување на патувањето за Пробиштип и Кочани (манастир Св. Гаврил Лесновски-с.Лесново). Пристигнување во Кочани **– Вечера и ноќевање** (во договор со агенцијата).

• **Трет ден: Појадок;** Панорамско разгледување на градот (Етно куќа). Продолжување на патувањето за Виница (Виничко кале и Музејот на теракотата) и Штип (Исар, панорамско разгледување на градо) **Ручек;** Тргнување за Кавадарци (градски парк - Спомен костурница, Панорамско разгледување на градот) и Прилеп (посета на црква „Св Никола" – Варош). **Пристигнување** во Ресен во вечерните часови.

Техничка организација

Техничката организација ќе се изведува во согласност со членовите 12,13,14,17,18,19,21,22,23,24,25,26,27 од важечкиот **Правилник за начинот на изведување на екскурзии, излети и други вонучилишни активности на учениците од основните училишта**

Начин на финансирање

• Екскурзијата ќе ја финансираат учениците со исплаќање на две рати и тоа првата рата пред, а втората после изведувањето на екскурзијата (паричните средства ќе се исплаќаат директно на жиро сметка на агенцијата од страна на родителите - старателите)
• Број на ученици - ќе се прецизира во договорот - (приближно 50 ученици).

Водич на екскурзија-Весна Темелковска **Директор,**

15.

Врз основа на член 50 став 1 точка 3 од Законот за локална самоуправа (,,Службен весник на РМ’’ бр.5/02) а во врска со член 71 став 1 алинеа 3 од Статутот на Општина Ресен (,,Службен гласник на Општина Ресен’’ бр.7/2010, 13/2013, 8/2015, 11/2015 и 10/2021) донесувам

З А К Л У Ч О К
за објавување на Заклучок по Програми за изведување на екскурзии во шесто и деветто одделение во учебната 2022/2023 година во ОУ ,,Браќа Миладиновци’’ – с.Царев Двор

Се објавува Заклучок по Програми за изведување на екскурзии во шесто и деветто одделение во учебната 2022/2023 година во ОУ ,,Браќа Миладиновци’’ – с.Царев Двор, што Советот на Општина Ресен го донесе на седницата одржана на 14.03.2023 година.

Бр.09- 711/15
17.03.2023 година
Р е с е н

Градоначалник
Јован Тозиевски с.р

Врз основа на член 86 од Статутот на Општина Ресен (,,Службен гласник на Општина Ресен’’ бр.7/2010, 13/2013, 08/2015 ,11/2015 и 10/2021) а во врска со член 7 од Правилникот за начинот на изведување на екскурзиите, излетите и другите вонучилишни активности на учениците од основните училишта бр.12-13487/1 од 19.11.2019 година и бр.12-11297/1 од 15.10.2020 година, Советот на Општина Ресен на седницата одржана на 14.03.2023 година, откако ги разгледа Програмите за изведување на екскурзии во шесто и деветто одделение во учебната 2022/2023 година во ОУ ,,Браќа Миладиновци’’ – с.Царев Двор, го донесе следниот

З А К Л У Ч О К

1. Се усвојуваат Програмите за изведување на екскурзии во шесто и деветто одделение во учебната 2022/2023 година во ОУ ,,Браќа Миладиновци’’ – с.Царев Двор, заведени под арх.бр.03-51/1 и бр.03-52/1 сите од 02.03.2023 година.

СОВЕТ НА ОПШТИНА РЕСЕН

Бр.08-635/18
14.03.2023 година
Ресен

Претседател
Ирена Стрезовска Кукуловска с.р

ПРОГРАМА

Екскурзија со ученици од 6-то одд. 2023 г.

Врз основа на Годишната програма за 2022/2023 година на ООУ „Браќа Миладиновци" Царев Двор, Ресен и во согласност правилникот за изведување на екскурзии и излети бр.12-13487/1 од 19.11.2019 година изработен од Министерството за образование и наука, врз основа на член 42 став 2 од Законот за основно образование, Стручниот тим за екскурзии и излети формиран од Училишниот одбор на училиштето, а врз основа на член 6 став 1 од споменатиот правилник за екскурзии и излети, ја изработи следнава Програма за изведување екскурзија на учениците од VI одделение.

Согласно член 3 и член 4 од Правилникот за начинот на изведување на ученичките екскурзии, излети и другите слободни активности на учениците од основните училишта, излетот ги опфаќа следните цели и задачи:

1.Воспитно-образовни цели

Совладување и проширување на знаењата,примена на вештини ставови преку непосредно запознавање на појавите, како и односи во природата и општествената средина, културно историските знаменитости, индустриските и земјоделските капацитети, во согласност со воспитно образовната работа на училиштето.

2. Задачи

- изучување и истражување на објекти и појави во природата како и односите во
општествениот живот;
- развивање интерес за природата и градење еколошки навики;
- релизирање на средби со луѓето во одделни краеви за запознавање со културата и начинот на живеење
- градење чувство на патриотизам,толеранција и соживот;
- развивање позитивен однос кон националните,културните и естетските вредности;
- потикнување иманифестирање на позитивни емоции;
- социјализација ,колективна заштита и стекнување на искуство за осамостојување и грижа за себе.
- развивање на спортски активности, рекреација за создавање навики за здраво живеење.

3. Содржини и активности

- Посета на културно историски објекти –Стоби
- Разгледување на капацитети –Хец-Тиквеш
- Посета и разгледување на Вардарски рид, Колешински водопади, Скопско кале, Црква Св.Спас, Музеј на македонска борба, Спомен куќа на Мајка Тереза
- посета на Манастир Св.„Леонтиј" Водоча
- Образовно научни содржини – Предавање од страна на туристички водичи и наставниците при посета на локалитети.

- Запознавање со природните карактеристики на Република Македонија – котлини и планини во Повардарие и Источна Македонија, текот на река Вардар и климата во Повардарие и Источна Македонија
- Посета и разгледување на селски и градски населби во источна Македонија, запознавање со културноисториски споменици и знаменитости
- Запознавање со стопански дејности со кои што се заниваваат лугето од Повардарие и Источна Македонија

3. Раководител, наставници, ученици

Дводневна екскурзија се организира со учениците од 6-то одделение од ООУ „Браќа Миладиновци" Царев Двор, Ресен.
Раководител на екскурзијата е назначен Илија Јаневски, одделенски раководител на VI одд.

4. Времетраење

Времетраење на ученичката екскурзија - дводневна екскурзија со едно ноќевање. Екскурзијата е планирано да се организира во месец Мај-Јуни.

5. Локација за посети и правци на патување

Прв ден- Тргнување во 8,00 часот од Ресен преку Битола, се продолжува за Кавадарци со попатна посета на Стоби и ХЕЦ Тиквеш. Потоа се продолжува преку вардарски рид за Гевгелија, каде ќе има ручек. По ручекот се продолжува за Струмица со посета на Колешински водопади и манастирски комплекс Св.Леонтиј – Водоча. Вечера и ноќевање во Струмица.

Втор ден-Појадок и тргнување за Скопје со посета на Скопско Кале, Св.Спас, Музеј на македонска борба, Спомен куќа на Мајка Тереза. Ручек, враќање

преку Велес, Прилеп, Битола пристигнување во Ресен во вечерните часови.

6. Техничка организација

Техничката организација се изведува во согласност со членовите 17,18,19,21,22,23,24,25,26,27 од важечкиот Правилник за организација и изведување на ученички екскурзии.

7. Начин на финансирање-

Екскурзијата ќе ја финансираат учениците со исплаќање на две рати и тоа првата рата пред, а втората после изведувањето на екскурзијата (паричните срдства ке се исплаќаат директно на жиро сметка на агенцијата од страна на родителите).

8. Извештај за реализација на екскурзијата

Согласно член 28 од Правилникот за изведување на ученички екскурзии најдоцна во рок од три дена стручниот тим ке поднесе извештај со оценка за реализацијата и квалитетот на дадените услуги.

Извештајот ќе биде разгледан на Наставнички совет и Советот на родители, а ќе биде усвоен од Училишниот одбор.

Одделенските раководители ке ги запознаат Родителите со извештајот на родителски состаноци.

Програмата ја изработи стручен тим (комисија):

1.Јасмина Волкановски – Директор __________
2.Аница Соколевска -одделенски раководител __________
3.Илија Јаневски –одделенски раководител __________
4.Жанета Савевска__________

Директор:
Јасмина Волкановски
____

ПРОГРАМА

Екскурзија со ученици од 9-то одд. 2023 год.

Врз основа на Годишната програма за 2022/2023 година на ООУ „Браќа Миладиновци" Царев Двор, Ресен и во согласност со правилникот за изведување на екскурзии и излети бр.12-13487/1 од 19.11.2019 година изработен од Министерството за образование и наука, врз основа на член 42 став 2 од Законот за основно образование, Стручниот тим за екскурзи и излети формиран од Училишниот одбор на училиштето, а врз основа на член 6 став 1 од споменатиот правилник за екскурзии и излети, ја изработи следнава Програма за изведување екскурзија на учениците од IX одделение

Согласно член 3 и член 4 од Правилникот за начинот на изведување на ученичките екскурзии, излети и другите слободни активности на учениците од основните училишта, излетот ги опфаќа следните цели и задачи:

1.Воспитно-образовни цели

Совладување и проширување на знаењата, примена на вештини ставови преку непосредно запознавање на појавите, како и односи во природата и општествената средина, културно историските знаменитости, индустриските и земјоделските капацитети, во согласност со воспитно образовната работа на училиштето.

2. Задачи

-изучување и истражување на објекти и појави во природата како и односите во

општествениот живот;

- развивање интерес за природата и градење еколошки навики;
- релизирање на средби со луѓето во одделни краеви за запознавање со културата и начинот на живеење
- градење чувство на патриотизам,толеранција и соживот;
- развивање позитивен однос кон националните,културните и естетските вредности;
- потикнување иманифестирање на позитивни емоции;
- социјализација ,колективна заштита и стекнување на искуство за осамостојување и грижа за себе.
- развивање на спортски активности, рекреација за создавање навики за здраво живеење.

3. Содржини и активности

- Културно историските објекти во Република Македонија – Стоби
- Капацитет на Хец-Тиквеш
- Посета и разгледување на Вардарски рид, Колешински водопади, Виничко кале, Лесновски Манастир, Природно научен музеј, ЗОО, Аеродром Скопје, Музеј на град Штип, Баргала, Исар
- посета на Манастир Св.„Леонтиј" Водоча
- Образовно научни содржини – Предавање од страна на туристички водичи и наставниците при посета на локалитети.

- Запознавање со природните карактеристики на Република Македонија – котлини и планини во Повардарие и Источна Македонија, текот на река Вардар и климата во Повардарие и Источна Македонија
- Посета и разгледување на селски и градски населби во источна Македонија, запознавање со културноисториски споменици и знаменитости
- Запознавање со стопански дејности со кои што се занивавaат лугето од Повардарие и Источна Македонија

3. Раководител, наставници, ученици

Три дневна екскурзија се организира со учениците од 9 (завршно) одделение од ООУ„Браќа Миладиновци" Царев Двор, Ресен .
Раководител на екскурзијата е назначена Аница Соколевска, одделенски раководител на IX одд.
Наставник кој учествува во екскурзијата, одделенски раководител
Аница Соколевска одд.раководител на 9-то ______________

4. Времетраење

Времетраење на ученичката екскурзија – Тридневна екскурзија со две ноќевања. Екскурзијата е планирано да се организира во месец Мај-Јуни.

5. Локација за посети и правци на патување

Прв ден- Тргнување во 8,00 часот од Ресен преку Битола, се продолжува за Кавадарци со посета на ХЕЦ Тиквеш и Стоби. Се продолжува за Гевгелија преку Вардарски рид, ручек во Гевгелија. После ручекот се продолжува за Струмица, со посета на Колешински водопади и Водоча. Вечера и ноќевање во Струмица.

Втор ден - Појадок и тргнување од Струмица во утринските часови,

продолжување на патувањето за Штип со посета на Музеј на град Штип, Баргала, Исар. Ручек во Штип, па продолжување према Пробиштип, со посета на Лесновскиот Манастир. Се продолжува за Кочани и Виница со посета на Виничко кале и Музејот на Теракота, вечера во Виница и ноќевање.

Трет ден- Појадок во Виница, продолжување према Скопје , посети на природно-научниот музеј, ЗОО, Аеродром. Ручек и враќање преку Велес, Прилеп, Битола пристигнување во Ресен во вечерните часови.

6. Техничка организација

Техничката организација се изведува во согласност со членовите 17,18,19,21,22,23,24,25,26,27 од важечкиот правилник за организација и изведување на ученички екскурзии.

7. Начин на финансирање-

Екскурзијата ќе ја финансираат учениците со исплаќање на две рати и тоа првата рата пред, а втората после изведувањето на екскурзијата (паричните средства ќе се исплаќаат директно на жиро сметка на агенцијата од страна на родителите).

8. Извештај за реализација на екскурзијата

Согласно член 28 од Правилникот за изведување на ученички екскурзии најдоцна во рок од три дена стручниот тим ке поднесе извештај со оценка за реализацијата и квалитетот на дадените услуги.

Извештајот ќе биде разгледан на Наставнички совет и Советот на родители, а ќе биде усвоен од Училишниот одбор.

Одделенските раководители ке ги запознаат Родителите со извештајот на родителски состаноци.

Програмата ја изработи стручен тим (комисија):

1.Јасмина Вплкановски – Директор ____________
2.Аница Соколевска-одделенски раководител ____________
3.Илија Јаневски – одделенски раководител ____________
4.Жанета Савевска – одделенски раководител____________

Директор:
Јасмина Волкановски
____

16.

Врз основа на член 50 став 1 точка 3 од Законот за локална самоуправа (,,Службен весник на РМ’’ бр.5/02) а во врска со член 71 став 1 алинеа 3 од Статутот на Општина Ресен (,,Службен гласник на Општина Ресен’’ бр.7/2010, 13/2013, 8/2015, 11/2015 и 10/2021) донесувам

З А К Л У Ч О К
за објавување на Заклучок по Програми за изведување на екскурзии во трето, шесто и деветто одделение во учебната 2022/2023 година во ОУ ,,Димитар Влахов“– с.Љубојно

Се објавува Заклучок по Програми за изведување на екскурзии во трето, шесто и деветто одделение во учебната 2022/2023 година во ОУ ,,Димитар Влахов“ – с.Љубојно, што Советот на Општина Ресен го донесе на седницата одржана на 14.03.2023 година.

Бр.09- 711/16 — Градоначалник
17.03.2023 година — Јован Тозиевски с.р
Р е с е н

Врз основа на член 86 од Статутот на Општина Ресен (,,Службен гласник на Општина Ресен’’ бр.7/2010, 13/2013, 08/2015 ,11/2015 и 10/2021) а во врска со член 7 од Правилникот за начинот на изведување на екскурзиите, излетите и другите вонучилишни активности на учениците од основните училишта бр.12-13487/1 од 19.11.2019 година и бр.12-11297/1 од 15.10.2020 година, Советот на Општина Ресен на седницата одржана на 14.03.2023 година, откако ги разгледа Програмите за изведување на екскурзии во трето, шесто и деветто одделение во учебната 2022/2023 година во ОУ ,,Димитар Влахов – с.Љубојно, го донесе следниот

З А К Л У Ч О К

1. Се усвојуваат Програми за изведување на екскурзии во трето, шесто и деветто одделение во учебната 2022/2023 година во ОУ ,,Димитар Влахов – с.Љубојно, заведен под арх.бр.09-44/1 од 07.03.2023 година.

СОВЕТ НА ОПШТИНА РЕСЕН

Бр.08-635/19 — Претседател
14.03.2023 година — Ирена Стрезовска Кукуловска с.р
Ресен

УЧЕНИЧКИ ЕКСКУРЗИИ

Програма за изведување на дводневна екскурзија во трето одделение во учебната 2022/2023 година

Врз основа на Годишната програма за 2022/2023 година на ООУ„Димитар Влахов " с.Љубојно - Ресен, и во согласност со Правилникот за изведување на екскурзии бр 07-9992/2 од 05.06.2014 година изработен од Министерството за образование, врз основа на член 34 став 11 од Законот за основно образование, Стручниот тим за екскурзии, формиран од Училишниот одбор на училиштето, а врз основа на член 6 од споменатиот правилник за екскурзии, ја изработи следнава Програма за изведување на екскурзии во трето одделение.

Со наставно- научната екскурзија ќе бидат опфатени учениците од IX одделение, од деветгодишното образование.

Воспитно - образовни цели:

- Да се прошират и совладаат одредени знаења од наставниот материјал и пошироко;
- Примена на вештини и ставови преку запознавање на појавите, културно - историски знаменитости, научни институции, индустриски и земјоделски капацитети и други објекти од општествената средина кои што се во согласност со воспитно- образовната работа на училиштето.
- рекреативен карактер
- стекнување на нови пријателства
- директно/непосредно запознавање на учениците со објекти од локалната средина
- согледување на влијанието на човекот врз природата и објектите
- развивање на способности за набљудување, запазување и воочување на природни и општествени предмети, облици, појави и процеси
- развивање интерес за спортски активности, рекреација и создавање навики за здраво живеење

Задачи

- Запознавање со културата и начинот на живеење на луѓето во одделни краеви;

- Градење чувство за патриотизам, толеранција и соживот
- Поттикнување и манифестирање на позитивни емоции
- Развивање позитивен однос кон националните, културните и естетските вредности.
- Разгледување на објекти и појави во природата како и односите во општествениот живот
- Развивање интерес кон природата и градење еколошки навики
- Социјализација, колективна заштита и стекнување искуство за осамостојување и грижа за себе
- Развивање интерес за спортски активности, рекреација и создавање навики за здраво живеење.

Содржини и активности:

- Посета на културно – историски објекти (Природнонаучниот музеј -Струга Манастирот „Свети Ѓорѓи Победоносец“ Рајчица и Манастир Свети Јован Крстител-Бигорски)
- Рекреација при разгледување на природни знаменитости и локалитети (ХЕЦ Глобочица , Дебарско Езеро, Национален парк Маврово)
- Забавно – рекреативни активности во текот на изведувањето на екскурзијата (меѓусебно дружење, песна и музика и сл.)
- Образовно-научни содржини(информативни предавања од страна на туристичките водичи и наставниците при посетата на сите погоре наведени локалитети)

Раководителот, наставниците и учениците

- За раководител на екскурзијата е назначена Мери Наумовска -како одделенски раководител на 3то - одд.
- Број на ученици кои се пријавиле за одење на екскурзија - 10
- Екскурзијата се организира за учениците од 3 одд.

Времетраење на ученичката екскурзијата

- Еднодневна екскурзија .(Се планира за месец Мај)

Локации за посета и правци на патување

- **Прв ден:** Тргнување во утринските часови од с. Љубојно , преку Охрид-Струга посета на Природнонаучниот музеј и ХЕЦ Глобочица,
- Продолжување со патувањето кон Дебар и посета на Манастирот „Свети Ѓорѓи Победоносец“ Рајчица и ручек во Манастир,, Свети Јован Крстител-Бигорски,

продолжување на патувањето кон Националниот парк Маврово а потоа преку, Кичево– Битола - враќање во Љубојно во вечерните часови.

Техничка Организација

- Техничката организација ќе се изведува во согласност со членовите 17,18,19,21,22,23,24,25,26,27 од важечкиот Правилник за организирање и изведување на ученички екскурзии.

Начин на финансирање

- Екскурзијата ќе ја финансираат родителите/старателите на учениците со исплаќање на паричните средства ќе се исплаќаат директно на жиро сметка на агенцијата од страна на родителите – старателите.
- Број на ученици – 10

Извештај за реализацијата на екскурзиите и другите слободни активности

Член 28

Непосредно по реализирањето на екскурзиите и другите слободни активности, а најдоцна во рок од три дена стручниот тим поднесува извештај со оценка за реализацијата и квалитетот на дадените услуги.

Извештајот го разгледуваат Наставничкиот совет и Советот на родителите, а го усвојува Училишниот одбор.

Извештајот станува составен дел на Годишниот извештај за работа на училиштето.

Одделенските раководители ги запознаваат родителите со извештајот на родителски состаноци.

Доколку при разгледувањето на извештајот за реализација на екскурзијата и другите слободни активности се оцени дека извршителите на услугите не ги испочитувале договорените обврски, училиштето е должно за тоа да ја извести општината.

Дата 03.2023 год.

В.Д Директор
Марица Мачковска

Љубојно 2023

УЧЕНИЧКИ ЕКСКУРЗИИ

<u>Програма за изведување на еднодневна екскурзија во шесто одделение во учебната 2022/2023 година</u>

Врз основа на Годишната програма за 2022/2023 година на ООУ„Димитар Влахов " с.Љубојно - Ресен, и во согласност со Правилникот за изведување на екскурзии бр 07-9992/2 од 05.06.2014 година изработен од Министерството за образование, врз основа на член 34 став 11 од Законот за основно образование, Стручниот тим за екскурзии, формиран од Училишниот одбор на училиштето, а врз основа на член 6 од споменатиот правилник за екскурзии, ја изработи следнава Програма за изведување на екскурзии во шесто одделение.

Со наставно- научната екскурзија ќе бидат опфатени учениците од 6 одделение, од деветгодишното образование.

Воспитно - образовни цели:

- Да се прошират и совладаат одредени знаења од наставниот материјал и пошироко;
- Примена на вештини и ставови преку запознавање на појавите, културно - историски знаменитости, научни институции, индустриски и земјоделски капацитети и други објекти од општествената средина кои што се во согласност со воспитно- образовната работа на училиштето.
- рекреативен карактер
- стекнување на нови пријателства
- директно/непосредно запознавање на учениците со објекти од локалната средина
- согледување на влијанието на човекот врз природата и објектите
- развивање на способности за набљудување, запазување и воочување на природни и општествени предмети, облици, појави и процеси
- развивање интерес за спортски активности, рекреација и создавање навики за здраво живеење

Задачи

- Запознавање со културата и начинот на живеење на луѓето во одделни краеви;

- Градење чувство за патриотизам, толеранција и соживот
- Поттикнување и манифестирање на позитивни емоции
- Развивање позитивен однос кон националните, културните и естетските вредности.
- Разгледување на објекти и појави во природата како и односите во општествениот живот
- Развивање интерес кон природата и градење еколошки навики
- Социјализација, колективна заштита и стекнување искуство за осамостојување и грижа за себе
- Развивање интерес за спортски активности, рекреација и создавање навики за здраво живеење.

Содржини и активности:

- Посета на културно – историски објекти (Манастирот „Свети Ѓорѓи Победоносец" Рајчица и Манастир Свети Јован Крстител-Бигорски ,Шарена џамија Тетово,музејот Мајка Тереза,)
- Рекреација при разгледување на природни знаменитости и локалитети (ХЕЦ Глобочица , Дебарско Езеро, Национален парк Маврово,Аеродромот во Скопје)
- Забавно – рекреативни активности во текот на изведувањето на екскурзијата (меѓусебно дружење, песна и музика и сл.)
- Образовно-научни содржини(информативни предавања од страна на туристичките водичи и наставниците при посетата на сите погоре наведени локалитети)

Раководителот, наставниците и учениците

- За раководител на екскурзијата е назначена ПавлинаС Мицалевска -како одделенски раководител на 6 то - одд.
- Број на ученици кои се пријавиле за одење на екскурзија - 2
- Екскурзијата се организира за учениците од 9 одд.

Времетраење на ученичката екскурзијата

- Дводневна екскурзија со едно ноќевање. (Се планира за месец Мај)

Локации за посета и правци на патување

- **Прв ден:** Тргнување во утринските часови од с. Љубојно , преку Охрид-Струга посета на ХЕЦ Глобочица, Продолжување со патувањето кон Дебар и посета на Манастирот „Свети Ѓорѓи Победоносец" Рајчица и Манастир,, Свети Јован Крстител-Бигорски,,.

- продолжување на патувањето кон Тетово посета на Шарената џамија Продолжување со патувањето во Скопје каде имаме ручек,посета на музејот на Мајка Тереза и Старата чаршија , посета на Аеродромот во Скопје потоа преку, Прилеп – Битола - враќање во Љубојно во вечерните часови.

Техничка Организација

- Техничката организација ќе се изведува во согласност со членовите 17,18,19,21,22,23,24,25,26,27 од важечкиот Правилник за организирање и изведување на ученички екскурзии.

Начин на финансирање

- Екскурзијата ќе ја финансираат родителите/старателите на учениците со исплаќање на две рати и тоа првата рата пред, а втората после изведувањето на екскурзијата (паричните средства ќе се исплаќаат директно на жиро сметка на агенцијата од страна на родителите - старателите)
- Број на ученици – 2

Извештај за реализацијата на екскурзиите и другите слободни активности

Член 28

Непосредно по реализирањето на екскурзиите и другите слободни активности, а најдоцна во рок од три дена стручниот тим поднесува извештај со оценка за реализацијата и квалитетот на дадените услуги.

Извештајот го разгледуваат Наставничкиот совет и Советот на родителите, а го усвојува Училишниот одбор.

Извештајот станува составен дел на Годишниот извештај за работа на училиштето.

Одeленските раководители ги запознаваат родителите со извештајот на родителски состаноци.

Доколку при разгледувањето на извештајот за реализација на екскурзијата и другите слободни активности се оцени дека извршителите на услугите не ги испочитувале договорените обврски, училиштето е должно за тоа да ја извести општината.

Дата 03.2023 год.

В.Д Директор
Марица Мачковска

Љубојно 2023

УЧЕНИЧКИ ЕКСКУРЗИИ

<u>Програма за изведување на дводневна екскурзија во деветто одделение во учебната 2023/2023 година</u>

Врз основа на Годишната програма за 2022/2023 година на ООУ„Димитар Влахов “ с.Љубојно - Ресен, и во согласност со Правилникот за изведување на екскурзии бр 07-9992/2 од 05.06.2014 година изработен од Министерството за образование, врз основа на член 34 став 11 од Законот за основно образование, Стручниот тим за екскурзии, формиран од Училишниот одбор на училиштето, а врз основа на член 6 од споменатиот правилник за екскурзии, ја изработи следнава Програма за изведување на екскурзии во деветто одделение.

Со наставно- научната екскурзија ќе бидат опфатени учениците од IX одделение, од деветгодишното образование.

Воспитно - образовни цели:

- Да се прошират и совладаат одредени знаења од наставниот материјал и пошироко;
- Примена на вештини и ставови преку запознавање на појавите, културно - историски знаменитости, научни институции, индустриски и земјоделски капацитети и други објекти од општествената средина кои што се во согласност со воспитно- образовната работа на училиштето.
- рекреативен карактер
- стекнување на нови пријателства
- директно/непосредно запознавање на учениците со објекти од локалната средина
- согледување на влијанието на човекот врз природата и објектите
- развивање на способности за набљудување, запазување и воочување на природни и општествени предмети, облици, појави и процеси
- развивање интерес за спортски активности, рекреација и создавање навики за здраво живеење

Задачи

- Запознавање со културата и начинот на живеење на луѓето во одделни краеви;
- Градење чувство за патриотизам, толеранција и соживот
- Поттикнување и манифестирање на позитивни емоции
- Развивање позитивен однос кон националните, културните и естетските вредности.
- Разгледување на објекти и појави во природата како и односите во општествениот живот
- Развивање интерес кон природата и градење еколошки навики
- Социјализација, колективна заштита и стекнување искуство за осамостојување и грижа за себе
- Развивање интерес за спортски активности, рекреација и создавање навики за здраво живеење.

Содржини и активности:

- Посета на културно – историски објекти (Природнонаучниот музеј -Струга Манастирот „Свети Ѓорѓи Победоносец“ Рајчица и Манастир Свети Јован Крстител-Бигорски ,Шарена џамија Тетово,музејот Мајка Тереза,)
- Рекреација при разгледување на природни знаменитости и локалитети (ХЕЦ Глобочица , Дебарско Езеро, Национален парк Маврово,кањон Матка)
- Забавно – рекреативни активности во текот на изведувањето на екскурзијата (меѓусебно дружење, песна и музика и сл.)
- Образовно-научни содржини(информативни предавања од страна на туристичките водичи и наставниците при посетата на сите погоре наведени локалитети)

Раководителот, наставниците и учениците

- За раководител на екскурзијата е назначена Сузана Луловска -како одделенски раководител на 9то - одд.
- Број на ученици кои се пријавиле за одење на екскурзија - 3
- Екскурзијата се организира за учениците од 9 одд.

Времетраење на ученичката екскурзијата

- Дводневна екскурзија со едно ноќевање. (Се планира за месец Мај)

Локации за посета и правци на патување

- **Прв ден:** Тргнување во утринските часови од с. Љубојно , преку Охрид-Струга посета на Природнонаучниот музеј и Вевчанските водопади, ХЕЦ Глобочица,
- Продолжување со патувањето кон Дебар и посета на Манастирот „Свети Ѓорѓи Победоносец“ Рајчица и ручек во Манастир„ Свети Јован Крстител-Бигорски,„потоа

се продолжува кон Националниот парк Маврово, сместување со ноќевање и вечера (по избор на агенцијата).

- **Втор ден:** Појадок и продолжување на патувањето кон Тетово посета на Шарената џамија и продолжување на патувањето кон кањон Матка посета на црквата Св.Андреј Продолжување со патувањето во Скопје каде имаме ручек,посета на музејот на Мајка Тереза и Старата чаршија , посета на Аеродромот во Скопје потоа преку, Прилеп – Битола - враќање во Љубојно во вечерните часови.

Техничка Организација

- Техничката организација ќе се изведува во согласност со членовите 17,18,19,21,22,23,24,25,26,27 од важечкиот Правилник за организирање и изведување на ученички екскурзии.

Начин на финансирање

- Екскурзијата ќе ја финансираат родителите/старателите на учениците со исплаќање на две рати и тоа првата рата пред, а втората после изведувањето на екскурзијата (паричните средства ќе се исплаќаат директно на жиро сметка на агенцијата од страна на родителите - старателите)
- Број на ученици – 2

Извештај за реализацијата на екскурзиите и другите слободни активности

Член 28

Непосредно по реализирањето на екскурзиите и другите слободни активности, а најдоцна во рок од три дена стручниот тим поднесува извештај со оценка за реализацијата и квалитетот на дадените услуги.

Извештајот го разгледуваат Наставничкиот совет и Советот на родителите, а го усвојува Училишниот одбор.

Извештајот станува составен дел на Годишниот извештај за работа на училиштето.

Оделенските раководители ги запознаваат родителите со извештајот на родителски состаноци.

Доколку при разгледувањето на извештајот за реализација на екскурзијата и другите слободни активности се оцени дека извршителите на услугите не ги испочитувале договорените обврски, училиштето е должно за тоа да ја извести општината.

Дата 03.2023 год.

В.Д Директор
Марица Мачковска

Љубојно 2023

17.

Врз основа на член 50 став 1 точка 3 од Законот за локална самоуправа (,,Службен весник на РМ’’ бр.5/02) а во врска со член 71 став 1 алинеа 3 од Статутот на Општина Ресен (,,Службен гласник на Општина Ресен’’ бр.7/2010, 13/2013, 8/2015, 11/2015 и 10/2021) донесувам

З А К Л У Ч О К

за објавување на Заклучок по Програмите за изведување на екскурзии во трето, шесто и деветто одделение во учебната 2022/2023 година и еднодневен пролетен излет за учениците од прво до деветто одделение во ОУ ,,Славејко Арсов“ – с.Подмочани

Се објавува Заклучок по Програми за изведување на екскурзии во трето, шесто и деветто одделение во учебната 2022/2023 година и еднодневен пролетен излет за учениците од прво до деветто одделение во ОУ ,,Славејко Арсов“ – с.Подмочани, што Советот на Општина Ресен го донесе на седницата одржана на 14.03.2023 година.

Бр.09- 711/17
17.03.2023 година
Р е с е н

Градоначалник
Јован Тозиевски с.р

Врз основа на член 86 од Статутот на Општина Ресен (,,Службен гласник на Општина Ресен’’ бр.7/2010, 13/2013, 08/2015 ,11/2015 и 10/2021) а во врска со член 7 од Правилникот за начинот на изведување на екскурзиите, излетите и другите вонучилишни активности на учениците од основните училишта бр.12-13487/1 од 19.11.2019 година и бр.12-11297/1 од 15.10.2020 година, Советот на Општина Ресен на седницата одржана на 14.03.2023 година, откако ги разгледа Програмите за изведување на екскурзии во трето, шесто и деветто одделение во учебната 2022/2023 година и еднодневен пролетен излет за учениците од прво до деветто одделение во ОУ ,,Славејко Арсов“ – с.Подмочани, го донесе следниот

З А К Л У Ч О К

1. Се усвојуваат Програмите за изведување на екскурзии во трето, шесто и деветто одделение во учебната 2022/2023 година и еднодневен пролетен излет за учениците од прво до деветто одделение во ОУ ,,Славејко Арсов“ – с.Подмочани, заведен под арх.бр.09-76/1, 09-77/1, 09-78/1 и 09-75/1 сите од 22.02.2023 година.

СОВЕТ НА ОПШТИНА РЕСЕН

Бр.08-635/20
14.03.2023 година
Ресен

Претседател
Ирена Стрезовска Кукуловска с.р

РЕПУБЛИКА СЕВЕРНА МАКЕДОНИЈА
Општинско основно училиште
СЛАВЕЈКО АРСОВ
Бр. 03-75/1
22. 02 2023 год.
Подмочани Ресен

П Р О Г Р А М А

ЗА ОРГАНИЗАЦИЈА И ИЗВЕДУВАЊЕ НА ПРОЛЕТЕН ЕДНОДНЕВЕН ИЗЛЕТИ
ВО УЧЕБНАТА 2022/2023 ГОДИНА СО УЧЕНИЦИ ОД
ООУ„СЛАВЕЈКО АРСОВ„ с. ПОДМОЧАНИ - РЕСЕН

1. Воспитно – образовни цели

- стекнување на навики за престој и рекреација на чист воздух;
- рекреација и спортско изградување на учениците

2. Задачи

1. Развивање интерес за природата и градење еколошки навики
2. Поттикнување и манифестирање позитивни навики
3. Социализација ,колективна заштита, развивање интерес за спортски активности , рекреација и создавање навики на здраво живеење.

3. Содржина на активности

Рекреација (шетање, трчање), дружење (друштвени игри), панорамско разгледување на природата и околната средина, фотографирање .

4. Раководител, наставници, ученици

- Одделенските наставници.
- Ученици од прво до деветто одделение од ООУ "Славејко Арсов" – с. Подмочани

5. Времетрањење

Месец мај 2023. Екскурзијата ќе се реализира во траење од 8 часот. Поаѓањето ќе биде од училиште во 8 часот.

6. Локација за посета и правци на патување

- Манастир Св. Илија - с. Грнчари

7. Техничка организација

Екскурзијата ќе се реализира со лиценцираната агенција која има искуство во реализирањето на ученички екскурзии. Превозот ќе биде со автобус кој а поседува потребната документација за техничка исправност. Агенцијата да има реализирано

најмалку три ученички екскурзии и да има поволности за ученици кои се од социјално загрозени семејства.

8. Начин на финансирање

Самофинансирање од страна на родителите . Преку Јавна набавка се одбира туристичка агенција со најполовна цена на услугата и поволности за сочијално загрозените семејства.

9. Извештај за реализацијата на екскурзијата и другите активности

Согласно член 28 од Правилникот за изведување на ученички екскурзии, стручниот тим најдоцна во рок од три дена ќе поднесе извештај со оценка за реализацијата и квалитетот на дадените услуги за реализација на пролетниот излет во учебната 2022/2023 година со ученици од прво до деветто одделение.

СТРУЧЕН ТИМ ЗА ПОДГОТВУВАЊЕ НА ЕКСКУРЗИИ И ДРУГИТЕ АКТИВНОСТИ:

Нериман Алмалла ________________

Амиде Хоџа Амиде Хоџа

Хрисула Стерјовска Х. Стерјовска

В.Д.ДИРЕКТОР

Себахат Шемшединовска

РЕПУБЛИКА СЕВЕРНА МАКЕДОНИЈА
Општинско основно училиште
СЛАВЕЈКО АРСОВ
Бр. 03-76/1
22.02.2023 год.
Подмочани Ресен

Програма за изведување на еднодневна екскурзија со учениците од III одделение

Врз основа на Годишната програма за 2022/2023 година на ООУ„Славејко Арсов "- с.Подмочани, и во согласност со новиот правилник за изведување на екскурзии бр. 12-13487/1 од 19.11.2019 година изработен од Министерството за образование, врз основа на член 42 став (2) од Законот за основно образование, Стручниот тим за екскурзии, формиран од Училишниот одбор на училиштето, а врз основа на член 6 од споменатиот Правилник за екскурзии, ја изработи следнава Програма за изведување на екскурзии во трето одделение.

Со наставно- научната екскурзија ќе бидат опфатени учениците од III одделение.

1. ***Воспитно – образовни цели:***

- да се прошират и совладаат одредени знаења од наставниот материјал и пошироко (македонски јазик творење на тема Убава е мојата татковина, Општество запознавање со географските карактеристики на татковината, Ликовно образование цртање и сликање на Верски и историски објекти и др.)
- примена на вештини и ставови преку запознавање на појавите, културно-историските знаменитости, и други објекти од општествената средина кои што се во согласност со воспитно-образовната работа на училиштето.

2. ***Задачи:***

- потикнување и манифестирање на позитивни емоции;
- развивање на позитивен однос кон националните, културните и естетските вредности;
- разгледување за објекти и појави во природата како и односите во општествениот живот;
- развивање интерес кон средината и градење еколошки навики;
- социјализација, колективна заштита и стекнување за осамостојување и грижа за себе.

3. ***Содржини и активности***

- Еднодневна екскурзија во Кавадарци: во посета на -Стоби, ХЕЦ Тиквеш, Спомен куќата на Страшо Пинџур и Струмица: во посета на Колешински водопади и Смоларски водопади, Манастир „Успение на Пресвета Богородица,, - Елеуса
- Образовно-научни содржини (информативни предавања од страна на туристичките водичи и наставниците при посета на сите погоре наведени локалитети)

4. ***Раководителот, наставниците и учениците***

- За раководители на еднодневната екскурзијата е назначен
  - Сузана Мицалевска и Нериман Алмалла одделенски раководители на трето одделение

- Наставници кои учествуваат во екскурзијата се:

- Нериман Алмалла
- Сузана Мицалевска
- Сузана Томовска
- Замира Абдулаи
- Лулиета Асани
  - Еднодневна екскурзијата се организира за учениците од трето одделение од македонските и албанските паралелки.

5. ***Времетраење на ученичката екскурзија***

Еднодневна екскурзија која ќе се реализира во мај 2023.

6. ***Локациите за посета и правците на патување***

Тргнување во утринските часови од с. Подмочани во посета на Стоби, ХЕЦ Тиквеш, Спомен куќата на Страшо Пинџур, Колешински водопади и Смоларски водопади, Манастир „Успение на Пресвета Богородица„ - Елеуса и потоа враќање во вечерните часови.

7. ***Техничка организација***

Техничката организација ќе се изведува во согласност со членовите: 17, 18, 19, 21, 22, 23, 24, 25, 26, 27 од важечкиот Правилник за организирање на ученички екскурзии.

8. ***Начин на финансирање***

Екскурзијата ќе ја финансираат учениците со исплаќање во готово (паричните средства ќе се исплаќаат директно на жиро сметка на агенцијата од страна на родителите (старателите). Бројот на ученици ќе се утврди во договорот.

9. **Извештај за реализацијата на екскурзиите и другите слободни активности**

Согласно член 28 од Правилникот за изведување на ученички екскурзии,стручниот тим најдоцна во рок од три дена ќе поднесе извештај со оценка за реализацијата и квалитетот на дадените услуги.

Одговорен наставник
____
Сузана Мицалевска

В.Д.Директор,
____
Себахат Шемшединовска

РЕПУБЛИКА СЕВЕРНА МАКЕДОНИЈА
Општинско основно училиште
СЛАВЕЈКО АРСОВ
Бр. 09-77/1
22.02 2023 год.
Подмочани Ресен

<u>**Програма за изведување на еднодневна екскурзија со учениците од VI одделение**</u>

Врз основа на Годишната програма за 2022/2023 година на ОУ„Славејко Арсов "- с.Подмочани, и во согласност со новиот правилник за изведување на екскурзии бр. 12-13487/1 од 19.11.2019 година изработен од Министерството за образование, врз основа на член 42 став (2) од Законот за основно образование, Стручниот тим за екскурзии, формиран од Училишниот одбор на училиштето, а врз основа на член 6 од споменатиот Правилник за екскурзии, ја изработи следнава Програма за изведување на екскурзии во шестто одделение.

Со наставно- научната екскурзија ќе бидат опфатени учениците од VI одделение.

1. ***Воспитно – образовни цели:***

- да се прошират и совладаат одредени знаења од наставниот материјал и пошироко (македонски јазик творење на тема Убава е мојата татковина, Општество запознавање со географските карактеристики на татковината, Ликовно образование цртање и сликање на Верски и историски објекти и др.)
- примена на вештини и ставови преку запознавање на појавите, културно-историските знаменитости, и други објекти од општествената средина кои што се во согласност со воспитно-образовната работа на училиштето.

2. ***Задачи:***

- потикнување и манифестирање на позитивни емоции;
- развивање на позитивен однос кон националните, културните и естетските вредности;
- разгледување за објекти и појави во природата како и односите во општествениот живот;
- развивање интерес кон средината и градење еколошки навики;
- социјализација, колективна заштита и стекнување за осамостојување и грижа за себе.

3. ***Содржини и активности***

- Еднодневна екскурзија во Кавадарци: во посета на -Стоби, ХЕЦ Тиквеш, Спомен куќата на Страшо Пинџур и Струмица: во посета на Колешински водопади и Смоларски водопади, Манастир „Успение на Пресвета Богородица„ - Елеуса
- Образовно-научни содржини (информативни предавања од страна на туристичките водичи и наставниците при посета на сите погоре наведени локалитети)

4. ***Раководителот, наставниците и учениците***

- За раководители на еднодневната екскурзијата е назначен
  - Дрита Абдиу и Хрисула Стерјовска одделенски раководители на шестто одделение

- Наставници кои учествуваат во екскурзијата се:

- Дрита Абдиу
- Хрисула Стерјовска
- Шпреса Хоџа
- Бети Гошевска
  - Еднодневна екскурзијата се организира за учениците од шестто одделение од македонските и албанските паралелки.

5. ***Времетраење на ученичката екскурзија***

Еднодневна екскурзија која ќе се реализира во мај 2023.

6. ***Локациите за посета и правците на патување***

Тргнување во утринските часови од с. Подмочани во посета на Стоби, ХЕЦ Тиквеш, Спомен куќата на Страшо Пинџур, Колешински водопади и Смоларски водопади, Манастир „Успение на Пресвета Богородица„ - Елеуса и потоа враќање во вечерните часови.

7. ***Техничка организација***

Техничката организација ќе се изведува во согласност со членовите: 17, 18, 19, 21, 22, 23, 24, 25, 26, 27 од важечкиот Правилник за организирање на ученички екскурзии.

8. ***Начин на финансирање***

Екскурзијата ќе ја финансираат учениците со исплаќање во готово (паричните средства ќе се исплаќаат директно на жиро сметка на агенцијата од страна на родителите (старателите). Бројот на ученици ќе се утврди во договорот.

9. **Извештај за реализацијата на екскурзиите и другите слободни активности**

Согласно член 28 од Правилникот за изведување на ученички екскурзии,стручниот тим најдоцна во рок од три дена ќе поднесе извештај со оценка за реализацијата и квалитетот на дадените услуги.

Одговорен наставник
Х. Стерјов
Хрисула Стерјовска

В.Д Директор,
Себахат Шемшединовска

РЕПУБЛИКА СЕВЕРНА МАКЕДОНИЈА
Општинско основно училиште
СЛАВЕЈКО АРСОВ
Бр. 09-78/1
22.02 2023 год.
Подмочани Ресен

Програма за изведување на еднодневна екскурзија со учениците од IX одделение

Врз основа на Годишната програма за 2022/2023 година на ООУ„Славејко Арсов “-с.Подмочани, и во согласност со новиот правилник за изведување на екскурзии бр. 12-13487/1 од 19.11.2019 година изработен од Министерството за образование, врз основа на член 42 став (2) од Законот за основно образование, Стручниот тим за екскурзии, формиран од Училишниот одбор на училиштето, а врз основа на член 6 од споменатиот Правилник за екскурзии, ја изработи следнава Програма за изведување на екскурзии во деветто одделение.

Со наставно- научната екскурзија ќе бидат опфатени учениците од IX одделение.

1. ***Воспитно – образовни цели:***

- да се прошират и совладаат одредени знаења од наставниот материјал и пошироко (македонски јазик творење на тема Убава е мојата татковина, Општество запознавање со географските карактеристики на татковината, Ликовно образование цртање и сликање на Верски и историски објекти и др.)
- примена на вештини и ставови преку запознавање на појавите, културно-историските знаменитости, и други објекти од општествената средина кои што се во согласност со воспитно-образовната работа на училиштето.

2. ***Задачи:***

- потикнување и манифестирање на позитивни емоции;
- развивање на позитивен однос кон националните, културните и естетските вредности;
- разгледување за објекти и појави во природата како и односите во општествениот живот;
- развивање интерес кон средината и градење еколошки навики;
- социјализација, колективна заштита и стекнување за осамостојување и грижа за себе.

3. ***Содржини и активности***

- Еднодневна екскурзија во Кавадарци: во посета на -Стоби, ХЕЦ Тиквеш, Спомен куќата на Страшо Пинџур и Струмица: во посета на Колешински водопади и Смоларски водопади, Манастир „Успение на Пресвета Богородица„ - Елеуса
- Образовно-научни содржини (информативни предавања од страна на туристичките водичи и наставниците при посета на сите погоре наведени локалитети)

4. ***Раководителот, наставниците и учениците***

- За раководители на еднодневната екскурзијата е назначен
  - Весел Јусуфи и Весела Камбуровска одделенски раководители на деветто одделение

- Наставници кои учествуваат во екскурзијата се:

- Весела Камбуровска
- Кети Гелмановска
- Весел Јусуфи
- Дитар Сабриу

- Еднодневна екскурзијата се организира за учениците од деветто одделение од македонските и албанските паралелки.

5. ***Времетраење на ученичката екскурзија***

Еднодневна екскурзија која ќе се реализира во мај 2023.

6. ***Локациите за посета и правците на патување***

Тргнување во утринските часови од с. Подмочани во посета на Стоби, ХЕЦ Тиквеш, Спомен куќата на Страшо Пинџур, Колешински водопади и Смоларски водопади, Манастир „Успение на Пресвета Богородица„ - Елеуса и потоа враќање во вечерните часови.

7. ***Техничка организација***

Техничката организација ќе се изведува во согласност со членовите: 17, 18, 19, 21, 22, 23, 24, 25, 26, 27 од важечкиот Правилник за организирање на ученички екскурзии.

8. ***Начин на финансирање***

Екскурзијата ќе ја финансираат учениците со исплаќање во готово (паричните средства ќе се исплаќаат директно на жиро сметка на агенцијата од страна на родителите (старателите). Бројот на ученици ќе се утврди во договорот.

9. **Извештај за реализацијата на екскурзиите и другите слободни активности**

Согласно член 28 од Правилникот за изведување на ученички екскурзии,стручниот тим најдоцна во рок од три дена ќе поднесе извештај со оценка за реализацијата и квалитетот на дадените услуги.

Одговорен наставник

Весел Јусуфи

В.Д.Директор,

Себахат Шемшединовска

18.

Врз основа на член 50 став 1 точка 3 од Законот за локална самоуправа (,,Службен весник на РМ'' бр.5/02) а во врска со член 71 став 1 алинеа 3 од Статутот на Општина Ресен (,,Службен гласник на Општина Ресен'' бр.7/2010, 13/2013, 8/2015, 11/2015 и 10/2021) донесувам

З А К Л У Ч О К
за објавување на Заклучокот по Извештајот по Годишна сметка на ЈКП ,,Пролетер'' Ресен за 2022 година.

Се објавува Заклучок по Извештај по Годишна сметка на ЈКП ,,Пролетер'' Ресен за 2022 година, што Советот на Општина Ресен го донесе на седницата одржана на 14.03.2023 година.

Бр.09- 711/18
17.03.2023 година
Р е с е н

Градоначалник
Јован Тозиевски с.р

Врз основа на член 23 став 1 точка 35 и член 86 од Статутот на Општина Ресен (,,Службен гласник на Општина Ресен'' бр.7/2010, 13/2013, 08/2015 ,11/2015 и 10/2021) Советот на Општина Ресен на седницата одржана на 14.03.2023 година, откако го разгледа Извештајот по Годишна сметка на ЈКП ,,Пролетер'' Ресен за 2022 година, го донесе следниот

З А К Л У Ч О К

1. Се усвојува Извештајот по Годишната сметка на ЈКП ,,Пролетер'' Ресен за 2022 година заведен под арх.бр.01-105/8 од 28.02.2023 година.

СОВЕТ НА ОПШТИНА РЕСЕН

Бр.08-635/21
14.03.2023 година
Ресен

Претседател
Ирена Стрезовска Кукуловска с.р

ЈАВНО КОМУНАЛНО ПРЕТПРИЈАТИЕ – " ПРОЛЕТЕР "- Р Е С Е Н

Јавно Комунално Претпријатие
ПРОЛЕТЕР ЦО
БР. 01-105/8
28.02. 2023 год.
РЕСЕН

И З В Е Ш Т А Ј
ПО ГОДИШНА СМЕТКА НА ЈКП „ ПРОЛЕТЕР "- РЕСЕН ЗА 2022 ГОДИНА

Ресен , Февруари 2023 год.

Јавно Комунално Претпријатие ПРОЛЕТЕР Ресен ЦО

И З В Е Ш Т А Ј
ПО ГОДИШНА СМЕТКА НА ЈКП „ПРОЛЕТЕР“ РЕСЕН ЗА 2022 ГОДИНА

ЈКП „ Пролетер “ првично беше формирано 50тите години како Управа за одржување на пазари. Во 1966година од Управа за одржување на пазари беше преименувана во Претпријатие. Подоцна во 1973година во Комунална работна организација Пролетер за од 1989 година да биде основано како Јавно Комунално Претпријатие „Пролетер”.

Денес претпријатието брои седум работни единици и 70-80 вработени. Услугите кои ги извршуваме се во директна корелација со секојдневните потреби на жителите на Општина Ресен и како такви бараат голема посветеност при нивното организирање и извршување.

Како претпријатие се фокусираме на идетификација на проблемите, подобрување на услугата, како и обезбедување на квалитетна и континуирана работа. Честопати се соочуваме со проблеми при реализацијата на задачите што се должи на влијанието од надворешни фактори.

Минатата година имавме замисла да се опоравиме од кризата предизвикана од Ковид пандемијата и да испишеме нова страница со успешна и прогресивна работа но, за жал, наидовме на уште поголема криза, а тоа беше енергетската криза.

Со ваквата ситуација која што се случува на глобално ниво, нагло поскапување на сите ресурси, а најмногу на електричната енергија се доведовме до значително нарушување на должничко доверителските односи како и немоќ да ги извршуваме предвидените годишни програми во целост во секоја од работните единици.

Извештајот по Годишна Сметка на ЈКП „Пролетер“ за 2022 год. е анализа на збир од активности и услуги извршени од страна на работните единици и сектори на претпријатието. Преку искажување на апсолутни показатели и нивната споредба ќе се образложи финансиското работење во оваа деловна година.

Од приложените податоци во Табелата Бр. 1, се гледа дека крајниот финансиски резултат за деловната 2022 год. е загуба од редовното работење и тоа во износ од 2,397,050денари.

Табела 1: Финансиски резултат на ЈКП Пролетер за 2021 год. спореден со од 2022 год.

Р. БР	ПРИХОДИ И РАСХОДИ	2021 год	Структура%	2022 год	Структура%	Движење
1	**ПРИХОДИ ОД РАБОТЕЊЕТО**	**42,490,244**	**93.12**	**43,980,042**	**80.32**	**1.04**
	Приходи од вода	17,767,464	41.82	18,434,498	41.92	1.04
	Приходи од канализација	2,300,895	5.42	2,354,479	5.35	1.02
	Приходи од преч.станица	5,077,490	11.95	5,026,732	11.43	0.99
	Приходи од отпад	13,785,999	32.45	14,536,327	33.05	1.05
	Приходи од ЈЧ	2,322,516	5.47	2,300,168	5.23	0.99
	Приходи од пазариште	425,757	1.00	482,619	1.10	1.13
	Приходи од гробишта	810,123	1.91	845,219	1.92	1.04
2	**ОСТАНАТИ ПРИХОДИ**	**111,354**	**0.24**	**65,448**	**0.12**	**0.59**
3	**ФИНАНСИСКИ ПРИХОДИ**	**3,027,005**	**6.63**	**10,707,940**	**19.56**	**3.54**
I	**ВКУПНИ ПРИХОДИ (1+2+3)**	**45,628,603**	**100.00**	**54,753,430**	**100.00**	**1.20**
4	**РАСХОДИ ОД РАБОТЕЊЕТО**	**45,338,111**	**99.95**	**57,110,742**	**99.93**	**1.26**
	Тр. за суровини и материјали	10,441,833	23.03	18,249,609	31.95	1.75
	Трош. за услуги	4,353,277	9.60	3,795,847	6.65	0.87
	Плати и др.над. на вработ.	28,272,504	62.36	31,328,938	54.86	1.11
	Амортизација	1,126,615	2.48	2,480,665	4.34	2.20
	Останати трош. од работ.	1,143,882	2.52	1,255,683	2.20	1.10
5	**ОСТАНАТИ РАСХОДИ**	**8,770**	**0.02**	**39,738**	**0.07**	**4.53**
6	**ФИНАНСИСКИ РАСХОДИ**	**12,192**	**0.03**		**0.00**	**0.00**
II	**ВКУПНИ РАСХОДИ (4+5+6)**	**45,359,073**	**100.00**	**57,150,480**	**100.00**	**1.26**
III	**ДОБИВКА ПРЕД ОДАН. I-II**	**269,530**				
IV	**ДАНОК ОД ДОБИВКА**	**41,386**				
V	**ДОБИВКА ЗА ГОД. III-IV**	**228,144**				
VI	**ЗАГУБА ЗА ГОД. IV- III**			**2,397,050**		

ПРИХОДИ ПО ВИДОВИ ВО 2021 И 2022 ГОДИНА

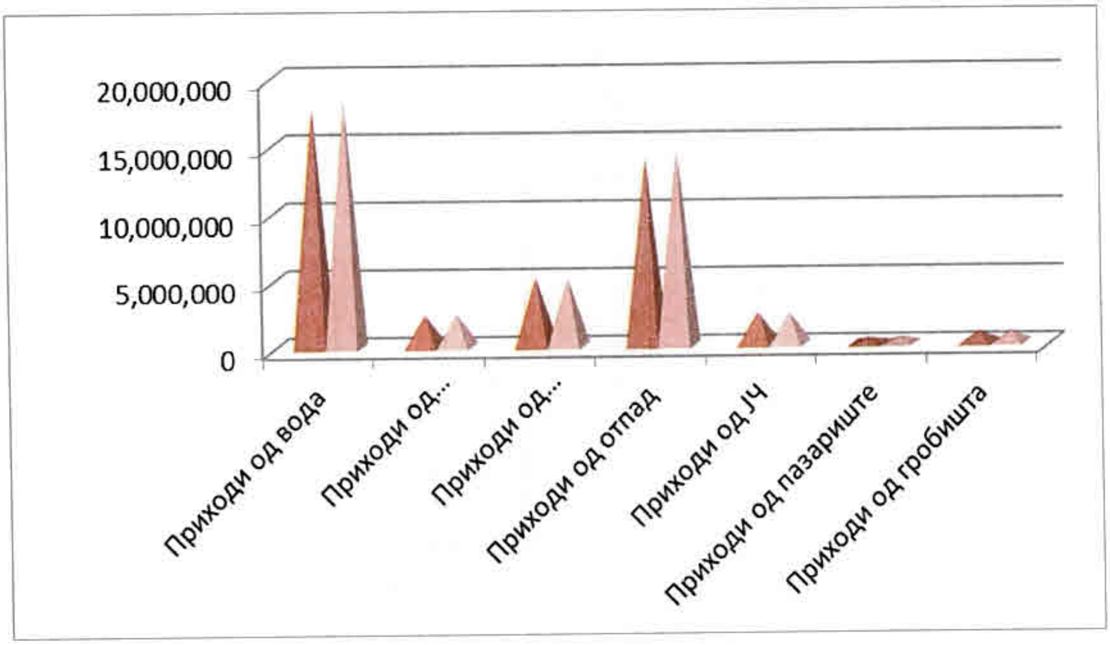

РАСХОДИ ПО ВИДОВИ ВО 2021 И 2022 ГОДИНА

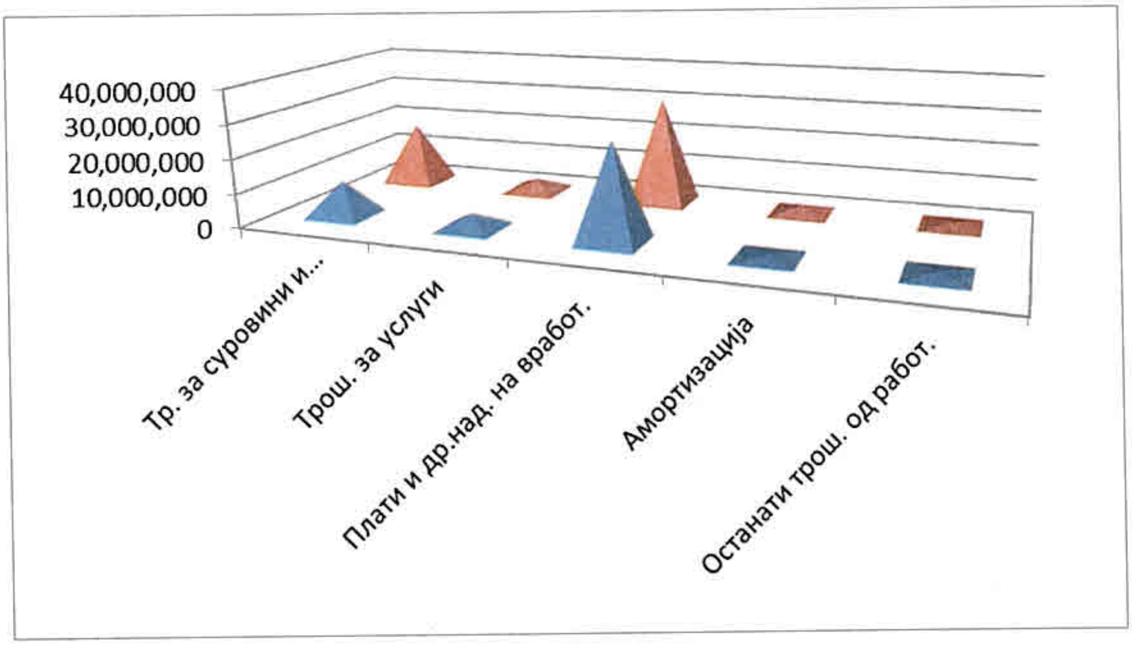

Првите прикажани вредности ја претставуваат 2021година, вторите вредности ја прикажуваат 2022година.

Појаснувањето на целосното финансиско работење ќе се одсликува во приложените табели и графикони каде што врз основа на коментирање на позициите во нив, сознанијата ќе се појасни.

I. Според изнесеното во Табела 1 се гледа дека вкупните приходи изнесуваат 54,753,430ден т.е. се повисоки од предходната година за 9,124,827ден. Внатрешно во нивната структура состојбата е следната:

1. Приходите од работењето во вкупен износ се поголеми во споредба со истите од предходната година. Во нивната структура поединачно се забележуваат движења во двата правци и тоа:

- Приходите во делот на водоснабдувањето се поголеми за околу 1.4 индексни поени. Зголемувањето е претежно како резултат на поефективна наплата. Свое влијание имаше и спроведувањето на решението од Регулаторната комисија за применување на донесената регулаторна тарифа од 1 Јануари 2020 год.

- Приходите од канализација се поголеми за 53,584 денари односно бкупните приходи од канализација изнесуваат 2,354,479ден. Паралелно со тоа и кај приходите од пречистителна станица имаме мало намалување и тоа за 50,758денари во споредба со претходната година.

- Бележиме зголемување и кај приходите од отпад. Гледано од редовното функционирање на овој дел од претпријатието приходите се со пораст во однос на предходната година, а тоа се должи на зголемувањето на опсегот на работа и зголемување на наплатата.

- Во делот на Јавната Чистота имаме мало намалување на приходите. Тие трошоци се покриваат од приходите на другите делови на претпријатието. Со тоа се предизвикува застој во нивниот развој, затоа треба да се разгледува можноста за да се изнајди решение за целосно финансирање на оваа услуга и тоа со зголемување на цената на услугата или со покривање на разликата од општинскиот буџет.

На вака уреден начин на финансирање на услугата ќе се зголеми можноста за подобрување на квалитетот на јавната чистота и реализацијата на поголемиот дел на планираните активности во претпријаитјето затоа што ќе се подобри и финансиската состојба генерално.

- Приходите од Пазар се поголеми за 1,13 индексни поени. Факт е дека доста е намален интересот и присуството на продавачи на земјоделски производи но и на купувачи на истите.

- Исто така беежиме мал пораст и кај приходите од гробиштата. Поголем е и бројот на земени нови гробни места што укажува на фактот дека бројот на починати е поголем од предходната година.

2. Останати приходи во однос на истите од предходната година се помали. По износ овие приходи се мали и немаат големо влијание врз висината на вкупните приходи и финансиската состојба на претпријатијето. Овие видови на приходи може да ги има но и не мора. Како такви се тешки и за предвидување и планирање.

3. Финансиските приходи во однос на истите од предходната година бележат едно поголемо зголемување, тоа се должи на финансиските средства добиени при завршувањето на едниот проект (LESS WASTE) и исплатени средства од делот кој е завршен од SMART WATER SAVE.

II. Вкупните расходи во однос на истите од предходната година бележат зголемување, несразмерно на зголемувањето на приходите и тоа за 1.75 индексни поени. Тоа се должи на енормното зголемување на електричната енергија пред се.

4. Расходите од работењето бележат зголемување за 11,772,631ден во однос на предходната година:

- Расходите за суровини и материјали во 2022 год. се поголеми за 1,75 индексни поени. Номинално тие се поголеми за 7,807,776ден. во споредба со истите од предходната година. Зголемувањето генерално во ова група на расходи е резултат на зголемувањето на сумата за електрична енергија од 5,127,006ден на 12,081,471ден и 1,903,827ден на 2,600,754ден покачување на нафтата за возила.

- Услугите во споредба со истите од предходната година бележат тренд на намалување тоа се должи на редуцирањето на трошоците за услуги од надворешни лица како и при реализација на проектите олеснување на трошоците во тој дел.

- Според табелата на годишно ниво е забележано зголемување на позицијата на платите и другите надоместоци на вработените и тоа за 3,056,434ден. Тоа е како резултат на тоа што во текот на годината дојде до зголемување на минималната плата а со тоа и линеарно зголемување на платите на сите вработени. Претпријатието по основ на плати, придонеси и други надоместоци ги подмирува во рамките на своите финансиски можности и во законски рок. А обврските кон државата по основ на ДДВ, Данок на добивка и персонален данок се плаќаат веднаш по моментот на настанување.

- Амортизацијата во однос предходната година забележува зголемување. Сето ова е како резултат на набавка на возила за потребите на комунална хигиена како и СКАДА системот.

- Кај останатите трошоци бележиме намалување на расходите. Внатре во нивната структура е забележано различно движење, кај некои видови истите се поголеми, а другите помали. Во оваа група на трошоци спаѓаат премиите за осигурување, банкарските услуги, адвокатски и нотарски услуги.

5. Останатите расходи во оваа деловна година се поголеми за 1,10 индексни поени. По износ овие расходи се многу мали и немаат големо влијание врз висината на вкупните расходи и крајната финансиската состојба на претпријатијето.

Заслужува да се забележи и коментира фактот на % на наплата на побарувањата врз основа на кој имаа свое влијание гореспомнатите нарушени должничко-доверителски односи и во зависност од начинот на пресметување истиот задоволува или разочарува.

Ако се пресметува кумулативно и на страната на вкупните побарувања и на страна на вкупните наплати во текот на 2022 год. бележиме значително подобрување на наплатата на физички лица како и на претпријатија, но сепак тоа не е зодоволувачки во споредба со енормното зголемување на трошоците кое е резултат на економската односно енергетската кирза на глобално ниво.

Еден голем дел од побарувањата по искористување на другите начини за наплата, бараме да ги наплатиме по судски пат, процес кој трае доста долго но, и дополнително ги зголемуваа трошоците на претпријатието и на корисниците со дополнителни надоместоци за адвокати, нотари и извршители.

Треба да напоменеме дека претпријатието беше задолжено со кредит од 12,310,000 ден или 200,000 евра. Од овој кредит ни оставуваат уште 15% за исплата.

ЈКП „Пролетер“ во целина е организирано како единствен субјект со неколку Работни Единици и Сектори. Во продолжение ќе ја приложиме Табелата Бр. 2 и графиконите за вкупните приходи и вкупните расходи од кои јасно ќе се види финансиското работење и крајните резултати на секоја Работна Единица и Сектор. Според неа јасни се состојбите во сите работни единици, односно негативен финанскиски резувтат од работењето и крајно време е да се разгледа можноста за корегирање на депресираните цени на сите услуги како и деловната стратегија за развој.

Табела 2: Финансиски резултат на Работните Единици и Сектори при ЈКП Пролетер - Ресен за 2022 год

Р.Б		ПРИХОДИ И РАСХОДИ	Пролетер	Водовод	Канализац	Преч.стан	К.Хигиена	Ј.Чистота	Пазар	Гробишта
	1	**ПРИХОДИ ОД РАБОТ.**	**43,980,042**	**18,434,498**	**2,354,479**	**5,026,732**	**14,536,327**	**2,300,168**	**482,619**	**845,219**
		Приходи од вода	18,434,498	18,434,498						
		Приходи од канализација	2,354,479		2,354,479					
		Приходи од преч.станица	5,026,732			5,029,732				
		Приходи од отпад	14,536,327				14,536,327			
		Приходи од ЈЧ	2,300,168					2,300,168		
		Приходи од пазариште	482,619						482,619	
		Приходи од гробишта	845,219							845,219
	2	**ОСТАНАТИ ПРИХОДИ**	**65,448**	**60,334**	**2,592**	**222**	**2,300**			
	3	**ФИНАНСИСКИ ПРИХ.**	**10 707940**	**371,257**			**10,336,683**			
I		**ВКУПНИ ПРИХОДИ (1+2)**	**54,753,430**	**18,866,089**	**2,357,071**	**5,026,954**	**24,875,310**	**2,300,168**	**482,619**	**845,219**
	4	**РАСХОДИ ОД РАБОТ.**	**57,110,742**	**28,485,040**	**2,564,706**	**6,726,477**	**13,313,082**	**4,441,875**	**1,150,198**	**429,364**
		Тр. за суровини и материјали	18,249,609	11,087,774	284,884	3,073,137	3,180,992	489,999	87,532	45,291
		Трош. за услуги	3,795,847	2,659,886	298,251	40,870	746,871	38,597	8,795	2,577
		Плати и др.над. на вработ.	31,328,938	12,563,110	1,875,825	3,504,723	8,376,958	3,733,292	947,093	327,937
		Амортизација	2,480,665	1,686,852	49,613	37,210	545,746	42,171	86,824	32,249
		Останати трош. од работ.	1,255,683	487,418	56,133	70,537	462,515	137,816	19,954	21,310
	5	**ОСТАНАТИ РАСХОДИ**	**39,738**	39,519			219			
	6	**ФИНАНСИСКИ РАСХ.**								
II		**ВКУПНИ РАСХОДИ (3+4)**	**57,150,480**	**28,524,559**	**2,564,706**	**6,726,477**	**13,313,301**	**4,441,875**	**1,150,198**	**429,364**
III		**ЗАГУБА ЗА ГОД. I-II**	**-2,397,050**	**-9,658,470**	**-207,635**	**-1,699,523**	**11,562,009**	**-2,141,707**	**-667,579**	**415,855**

ПРИХОДИ 2022год.

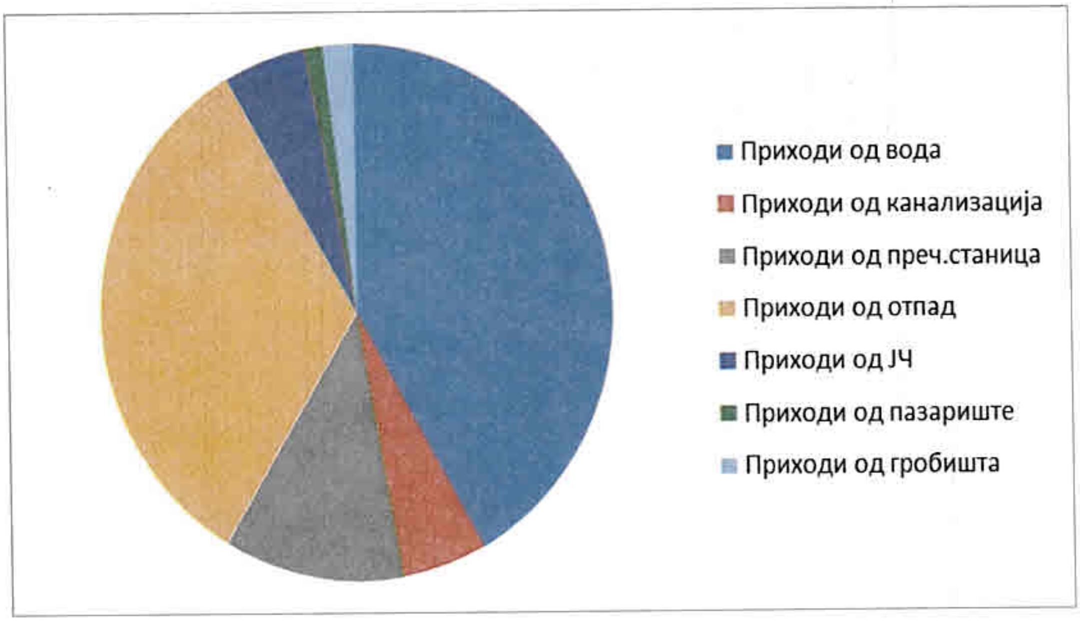

РАСХОДИ 2022год.

ПРЕГЛЕД НА ПРИХОДИ ЗА 2022 ГОДИНА										
Рб.	Вид на приход	Конто	ЈКП ПРОЛЕТЕР	Водовод	Канализација	Колектор	Комунална хигиена	ЈПП	Пазариште	Гробишта
1	Вода граѓани	740200	14,171,751	14,171,751						
2	Вода претпр.	740201	4,151,098	4,151,098						
3	Водоинст.усл.	740202	72,008	72,008						
4	Прик.вод.мрежа	740203	17,641	17,641						
5	Прих.механиз.	740204	22,000	22,000						
6	Канал.граѓани	740300	1,905,165		1,905,165					
7	Канал.претпр.	740301	444,569		444,569					
8	Чист.канал.граган	740304	4,745		4,745					
9	Колек.граѓани	740800	4,462,504			4,462,504				
10	Колек.претпр.	740801	564,228			564,228				
11	Отпад граѓани	740400	10,505,171				10,505,171			
12	Отпад претприја.	740401	3,570,180				3,570,180			
13	Корист.на депон.	740403	454,976				454,976			
14	Приходи канти	740404	6,000				6,000			
15	Пр. Јавна чист гр.	740500	1,645,748					1,645,748		
16	Пр. Јавна чист пр.	740501	654,420					654,420		
17	Дулија-билети	740600	373,840						373,840	
18	Прод.паз.дуќани	740601	102,509						102,509	
19	Прих.пазар. Рез	740602	6,270						6,270	
20	Одрж.гроб.мес.	740700	661,435							661,435
21	Закуп гр. место з.	740702	80,000							80,000
22	Прис.на гр. Место	740703	84,237							84,237
23	Кор.инф. погреби	740704	847							847
24	Издавање одоб.	740705	18,700							18,700
	ВКУПНО: Стр. 1		43,980,042	18,434,498	2,354,479	5,026,732	14,536,327	2,300,168	482,619	845,219

Рб.бр.	Вид на приход	Конто	ЈКП Пролетер	Водовод	Канализација	Колектор	Комунална Хигиена	ЈПП	Пазариште	Гробишт
25	Вишок	7640	**49,741**	49,741						
26	Пр.од напла.суд.так	76901	**4,892**		2,592		2,300			
27	Ост. пр. од работ	76903	**10,593**	10,593						
28	оста.прих.по осн	7752	**222**			222				
29	оста. Фина. Прихо	7792	**10,707,940**	371,257			10,336,683			
	ВКУПНО: Стр. 2		**10,773,388**	**431,591**	**2,592**	**222**	**10,338,983**			
	ВКУПНО ПРИХ: Стр.1+2		**54,753,430**	**18,866,089**	**2,357,071**	**5,026,954**	**24,875,310**	**2,300,168**	**482,619**	**845,21**

ПРЕГЛЕД НА ТРОШОЦИТЕ/РАСХОДОТ ЗА 2022 ГОДИНА

Рб	Вид на трошок	Конто	Пролетер	Водовод	Канализација	Колектор	Комунал. Хигиена	ЈПП	Пазариште	Гробишта
1	Потр. сир. и матр	40000	**986,469**	956,875	5,919	3,946	9,865	5,919	2,959	986
2	Потр. рибони и тонери	40001	**77,922**	31,169	4,675	8,571	21,039	9,351	2,338	779
3	Потрошени ф-ри,с-ки	40002	**21,030**	8,412	1,262	2,313	5,678	2,524	631	210
4	Потр. компј.и копир.харти	40003	**52,563**	21,025	3,154	5,782	14,192	6,307	1,577	526
5	Р.нал. потв. поп. листи	40004	**31,966**	18,530	918	792	9,611	836	959	320
6	Потр. пенкала, плика идр.	40005/1	**63,112**	30,246	5,787	7,942	11,040	5,573	1,893	631
7	Потр. моторно масло	40006	**124,339**	22,381	1,243		92,011	8,704		
8	Потр. хидраулични масла	40007	**34,150**	1,707	172		32,271			
9	Потр. хлор	40008	**408,217**	408,217						
10	Потр. глицерин	40009	**1,361**	449		912				
11	Потр. антифриз	400090	**19,612**	6,080	1,373		10,394	1,765		
12	Потр. песок, тампон	400091	**83,136**	83,136						
13	Потр. град. матер.	400093	**75,297**	42,919	16,565	1,882	12,048	1,506	377	
14	Потр. електро матер.	400094	**50,894**	10,179	4,835	9,161	2,036	15,777	2,799	6,107
15	Потр. матер. за хигиена	400095	**49,868**	19,947	2,992	5,485	13,464	5,984	1,496	500
16	Потр. метли за ЈЧ	400096	**15,133**					15,133		
17	Потр. пиал.прех.артикли	400098	**32,498**	12,999	1,950	3,575	8,774	3,900	975	325
18	Трош. За венци	400099	**7,500**	6,500				1,000		
19	Пот. мат. за украсување	400100	**52,279**					52,279		
20	Потр. помошни материјали	400201	**18,151**		2,541		15,610			
21	Потр. елек. енерги	4020	**12,081,471**	8,493,274	72,489	2,959,960	326,200	157,059	48,325	24,164
22	Потр. нафта за воз	4023	**2,600,754**	481,139	65,019		1,976,573	65,019	7,802	5,202
23	Потр.нафта за парно	40230	**460,454**	184,182	27,627	50,650	124,322	55,254	13,814	4,605
24	Потр. бензин	40231	**101,331**	58,772				42,559		
	В К У П Н О СТР. 1		**17,449,507**	**10,898,138**	**218,521**	**3,060,971**	**2,685,128**	**456,449**	**85,945**	**44,355**

	Вид на трошок	Конто	Пролетер	Водовод	Канализација	Колектор	Комунал. Хигиена	ЈПП	Пазариште	Гробишта
25	Потр. рез. делови	40400	**479,630**	67,148	62,352	4,796	345,334			
26	Отп. на сит. инв. во употр.	40700	**92,487**	53,642	647	1,202	9,896	26,821	185	94
27	Тр. за зашт. одела и нар	40701	**56,075**	22,430	3,364	6,168	15,140	6,729	1,402	842
28	Отп. на авто гуми	40702	**171,910**	46,416			125,494			
29	Карго превоз	41001	**7,250**	7,250						
30	Транспортни трош	41002	**115,645**	115,645						
31	Трош. за поштенски усл.	4110	**45,755**	18,302	2,745	5,033	12,354	5,491	1,373	457
32	Трош. за мобилен телефон	41101	**64,698**	25,879	3,882	7,117	17,468	7,764	1,941	647
33	Трош. за интернет	41102	**27,152**	10,861	1,629	2,987	7,331	3,258	815	271
34	Трош. за фиксен телефон	4111	**9,212**	3,685	553	1,013	2,487	1,105	277	92
35	Усл. за пристап до под.	4114	**26,128**	26,128						
36	Услуги со дребонг	41200	**25,700**				25,700			
37	Вулк. и услуги за миење	41203/4	**73,400**				73,400			
38	Тр. за ХТЗ и ПП услуги	41205	**20,900**				20,900			
39	Тр. за серв. на ел. Пумпи	41206	**48,350**	8,703	31,911	7,736				
40	Анализа на вода	41207	**174,100**	174,100						
41	Усл. од надв. лица	4128	**559,261**	559,261						
42	Усл. за одрж. компјутери	41300	**266,758**	208,071	6,135	10,670	26,676	12,004	2,667	535
43	Автоелектричарски усл	41301	**56,747**				56,747			
44	Автомеханичарски усл.	41302	**104,331**	4,173	7,303		90,768	2,087		
45	Др.Услуги за одаржување	4139	**6,000**				6,000			
	В К У П Н О СТР. 2		**2,431,489**	**1,351,694**	**120,521**	**46,722**	**835,695**	**65,259**	**8,660**	**2,938**

Рб	Вид на трошок	Конто	Пролетер	Водовод	Канализација	Колектор	Комунал. Хигиена	ЈПП	Пазариште	Гробишта
46	трош. За чистење на канализација	4151	**90000**		**90000**					
47	Тр. за јавно осветлување	4158	**57,404**	22,962	3,444	6,314	15,499	6,888	1,722	575
48	Тр. за испиту. на пазар	4161	**415,353**	315,000			100,353			
49	Тр.за регистрација	41900/9	**95,214**	30,000			65,214			
50	Агенција за вработување	41912	**1,506,489**	1,129,866	150,649		225,974			
51	Вкалкулирани бруто пл.	4200	**29,394,110**	11,757,644	1,763,647	3,233,352	7,936,410	3,527,293	881,823	293,941
52	Тр.за отпремнина на вр.	4220	**371,164**	180,000	18,359	99,369	18,359	18,359	18,359	18,359
53	Регрес за год. одмор	4223	**1,090,824**	436,330	65,449	119,990	294,522	130,899	32,725	10,909
54	Тр. за надомест на смрт	4225	**472,840**	189,136	28,370	52,012	127,667	56,741	14,186	4,728
55	Амортизација	4300	**2,480,665**	1,686,852	49,613	37,210	545,746	42,171	86,824	32,249
56	Дневници за сл.пат во зем	4400	**43,294**	17,318	2,598	4,762	11,689	5,195	1,299	433
57	Дневници за слу. Патување	4401	**6,273**	6,273						
58	Пат. тр.за сл.патување	4404	**3,620**		3,620					
59	Пат. тр.за сл.патување	4405	**54,900**	34,900			20,000			
60	Тр.за прев.на работа	4413	**1,600**						1,000	600
61	Тр.за образование,обук на вр	4417	**12,000**					12,000		
62	Тр.за надом. на УО и НО	4420	**263,874**	105,550	15,832	29,026	71,246	31,665	7,916	2,639
63	Донации	4434	**16,000**	6,400	960	1,760	4,320	1,920	480	160
64	Тр.за репрезентација	4440	**110,850**	66,510	3,325	5,542	18,844	13,302	2,217	1,110
	В К У П Н О СТР. 3		**36,486,474**	**15,984,741**	**2,195,866**	**3,589,337**	**9,455,843**	**3,846,433**	**1,048,551**	**365,703**

Рб	Вид на трошок	Конто	Пролетер	Водовод	Канализација	Колектор	Комунал.	ЈПП	Пазариште	Гробишта
							Хигиена			
65	Премии за осигурување	44500	**32,539**	5,532			27,007			
66	Банкарски услуги	4460	**73,967**	29,587	4,438	8,136	19,971	8,876	1,849	1,110
67	Тр.за центр.регистар	4462	**7,016**	2,806	422	772	1,894	842	175	105
68	Тр.за членарини архивар	44730	**5,000**	2,000	300	550	1,350	600	125	75
69	Членарина АДКОМ	44731	**56,160**	22,599	3,420	6,166	15,068	6,852	1,370	685
70	Тр.за истакнување фирма	4474	**3,000**	1,200	180	330	810	360	75	45
71	Административни такси	4476	**460**					460		
72	Надоместок на прих.РКЕ	44791	**63,955**	25,582	3,837	7,035	17,268	7,675	1,599	959
73	Адвокатски и нотар.тр.	44902	**40,342**					40,342		
74	Семинари	44903	**38,624**	15,450	2,317	4,249	10,428	4,635	966	579
75	судски такси	4493	**2,704**				2,704			
76	Тр.за огласување во печат	4494	**61,772**	30,772			31,000			
77	Тр.за сл.весник и литер.	4497	**44,172**	13,252	1,325	2,209	10,601	3,092	883	12,810
78	Надомест на услуги	4498	**135,583**	101,687	13,559		20,337			
79	Др.неспоменати score нематер.	4499	**2,400**				2,400			
80	Договорени камати од креди	4700	**175,578**				175,578			
81	Нег.курсна разлика	4719	**219**				219			
82	Казнени камати	4747	**39,519**	39,519						
	В К У П Н О СТР. 4		**783,010**	**289,986**	**29,798**	**29,447**	**336,635**	**73,734**	**7,042**	**16,368**
	ВКУПНИ РАС. СТР. 1+2+3+4		**57,150,480**	**28,524,559**	**2,564,706**	**6,726,477**	**13,313,301**	**4,441,875**	**1,150,198**	**429,364**

19.

Врз основа на член 50 став 1 точка 3 од Законот за локална самоуправа (,,Службен весник на РМ’’ бр.5/02) а во врска со член 71 став 1 алинеа 3 од Статутот на Општина Ресен (,,Службен гласник на Општина Ресен’’ бр.7/2010, 13/2013, 8/2015, 11/2015 и 10/2021) донесувам

З А К Л У Ч О К
за објавување на Заклучокот по Извештајот за работењето на Р.Е Јавно прометни површини за 2022 година

Се објавува Заклучок по Извештајот за работењето на Р.Е Јавно прометни површини за 2022 година, што Советот на Општина Ресен го донесе на седницата одржана на 14.03.2023 година.

Бр.09- 711/19 — Градоначалник
17.03.2023 година — Јован Тозиевски с.р
Р е с е н

Врз основа на член 23 став 1 точка 35 и член 86 од Статутот на Општина Ресен (,,Службен гласник на Општина Ресен’’ бр.7/2010, 13/2013, 08/2015 ,11/2015 и 10/2021) Советот на Општина Ресен на седницата одржана на 14.03.2023 година, откако го разгледа Извештајот за работењето на Р.Е Јавно прометни површини за 2022 година, го донесе следниот

З А К Л У Ч О К

1. Се усвојува Извештајот за работењето на Р.Е Јавно прометни површини за 2022 година, заведен под арх.бр.01-65 од 06.02.2023 година.

СОВЕТ НА ОПШТИНА РЕСЕН

Бр.08-635/22 — Претседател
14.03.2023 година — Ирена Стрезовска Кукуловска с.р
Ресен

ЈКП “ПРОЛЕТЕР” - РЕСЕН

Тел: 047/451-643; фах:047/455-461; ж-ка: 200000001089496;
д-нт Стопанска банка АД Скопје; e-mail: jkpresen@gmail.com

ЈАВНО КОМУНАЛНО
ПРЕТПРИЈАТИЕ „ПРОЛЕТЕР“
Бр. 01-65
06.02.2023 год.

ИЗВЕШТАЈ ЗА РАБОТЕЊЕТО НА Р.Е. ЈАВНО ПРОМЕТНИ ПОВРШИНИ ЗА 2022 ГОД

Февруари 2023

Комунално Претпријатие ПРОЛЕТЕР

ЈКП„Пролетер“ за одржување на јавна чистота својата дејност ја врши врз основа на Законот за јавна чистота и правилникот за комуален ред на Општина Ресен и тоа со еден одговорен работник и 6(шес) работнци-одржувачи на јавната чистота.

Секоја година Одделението на Јавно Прометни Површини подготвува програма за одржување на јавната чистота за тековната година,според програмата одржувањето на јавната чистота во јавните површини во Ресен се реализира преку: Чистење-метење на Јавните површини,Миење поливање на Јавните Површини,Одржување на зеленилото во градот,Одржување на комунална опрема.

Улиците во градот Ресен кои се одржуваат од страна на Р.Е Јавно Прметни Површини се поделени во улици од I-приоритет,II-приоритет и улици од III-приоритет.

Во зимскиот период Одделението на Јавно Прометни Површини врши расчистување на снегот во центарот на градот,правење на патички за движење на граѓаните до институциите,расчистување на тротоарите и банкините,чистење на снегот на гратските гробишта.За правење на патички Р.Е Јавно Прометни Површини освен рачно со помош на казма и лопата за ринење на снег, се служи и механизацијата со која располага претпријатието.

Со завршување на зимската сезона се врши расчистување на улиците од земјата која е фрлана од страна на Македонија Пат,чистењето на земјата се врши рачно со лопата и метла,земјата се изнесува со трактор.Кога ке се завршат сите улици со рачно чистење се преминува на метење на јавните површини,улиците со механизација со која располага претпријатието, метачка со која метењето се врши во ноќние часови,после метењето се продолжува со миење/поливање на улиците со цистерна, со што се подобри метењето и миењето на улиците во и низ центарот на градот.

За време на врнежи се зголемуваат наносите од земја на улиците посебно на неколку клучни точки како на пример ул.„Борис Кидрич“,ул.„Јосиф Јосифовски“,„Нијази Бег“ и тоа што овие улици се транзитни и поминуваат товарни возила се отежнува нивното чистење и одзема повеќе време за да се расчистат.

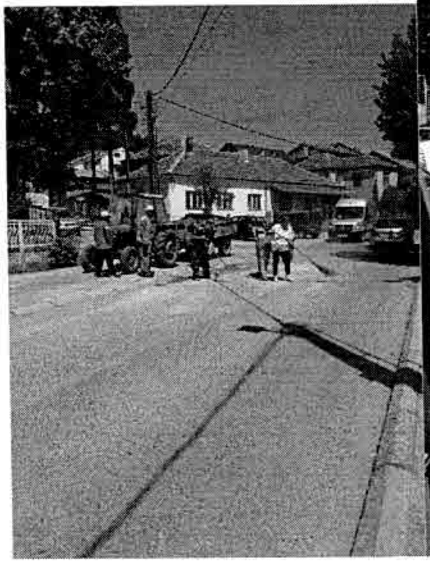

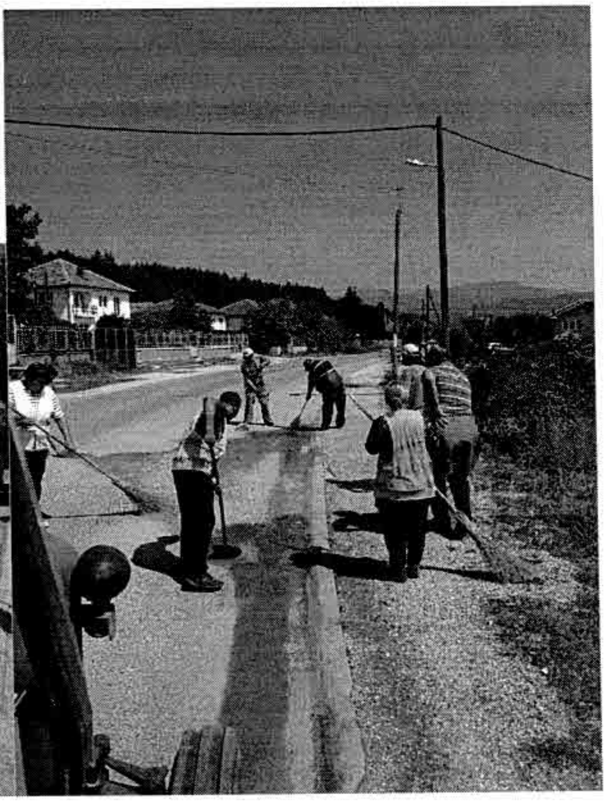

Во месец Мај започнуваме со обработување на земјата припрема за садење на цвекиње во центарот на градот односно во гратскиот парк,се поставија 157(стопеесет и седум) корења на питувии кои се распоредија на канделабрите каде се поставени обрачи за саксии, на ул.„Мите Богоевски", плтоштадот и во јаболкото.

Се врши мачкање на липите и прскање со пестициди за заштита на дрјавата.

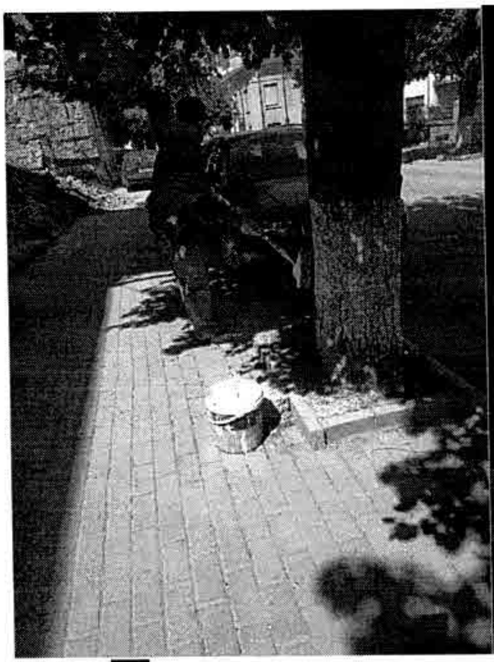

■ Во текот на пролета и летото одделението на Јавна чистота редовно ги косеше улиците од Прв,Втор и Трет приоритет кои се опфатени со програмата,,пакрковите на ул.„Ленинова',паркот во населба„ Црквиште" ,спомениците на панднати борци во с.Златари,с.Крушје,с.Царев Двор,Отешево и гратските гробиштат на град Ресен.

Есента е период на собирање на лисјата од паркот и улиците:„Ленинова,„Јосиф Јосифовски,„Борис Кидрич,„29-ти Ноември",и делот кај Агроплод.

Во соработка со Агенција за вработување и Општина Ресен ангажирани се сезонски лица за работа во Одделението за Јавна Чистота кои се ангажирани за работа на терен .Во прилог ви го доставуваме Извештаите за работа на сезонските работници.

Изготвил:

Вики Рабациевска

ЈКП„Пролетер"-Ресен
в.д. Директор

Спец по Екон Марчел Косентино Русу

Јавно Комунално Претпријатие
ПРОЛЕТЕР ЦО
БР. 01-424
13.09.2022 год.
РЕСЕН

ЈКП "ПРОЛЕТЕР" - РЕСЕН

Тел: 047/451-643; фах:047/455-461; ж-ка: 200000001089496;

До
Општина Ресен
Ул.„Плоштад Цар Самоил"бб
Ресен

Предмет:Извештај за работа на Сезонски работници во ЈКП„Пролетер"

Во соработка со Агенција за вработување и Општина Ресен ангажирани се 12(дванаесет) лица за работа во Одделението за Комунална Хигиена и Јавна Чистота, кои се ангажирани за работа на терен со следните активности :

- Косење и метење на улиците кон Центарот на градот :ул.„29-ти Ноември",ул.„Јосиф Јосифовски",ул.„Борис Кидрич",ул.„Ленинова",ул.„Корчуланска",ул.„Обиколна",ул.„Наум Веслиевски",ул.„Таше Милошевски",ул.„4-та",
- Собирање на отпадот од Детското паркче на ул.„Ленинова",косење и собирање на тревата,
- Косење и чистење на Игралиштето во населба Црквиште
- Ринење на земја по ул.„Ленинова",ул.„Борис Кидрич",ул.„Корчуланска"
- Неколку акции на чистење на малите контејнери од 1:1 низ градот и наслеба Црквиште,
- Чистење на училишниот двор во ОУ„Гоце Делчев" Ресен
- Собирање на отпадоци низ гратските гробишта
- Сечење на дрва низ гратските гробишта и расчостување на дрвата од дворот на гробиштата
- Ринење,метење и кастрење на дрва на ул.„Борис Кидрич" према гробушта
- Чистење кај зградите во населба црквиште,

Сезонските работници редовно се потпишуваа за присуство во Дневник за редовсност .

Дел од работниците извршуваа и подигнување на контејнери и канти во Реоните.

Изготвил: Вики Рабаџиевска
Со почит
12.09.2022 год

Јавно Комунално Претпријатие ПРОЛЕТЕР Ресен ЦО

ЈКП„Пролетер"-Ресен

Јавно Комунално Претпријатие
ПРОЛЕТЕР ЦО
БР. ______
______ 20 ____ год.
РЕСЕН

ЈКП "ПРОЛЕТЕР" - РЕСЕН

Тел: 047/451-643; фах:047/455-461; ж-ка: 200000001089496;

До
Агенција за Вработување
Ул.„Иво Лола Рибар"бб
Ресен

Предмет:Извештај за работа на Сезонски работници во ЈКП„Пролетер"

Во соработка со Агенција за вработување и Општина Ресен ангажирани се 12(дванаесет) лица за работа во Одделението за Комунална Хигиена и Јавна Чистота, кои се ангажирани за работа на терен со следните активности :

- Косење и метење на улиците кон Центарот на градот :ул.„29-ти Ноември",ул.„Јосиф Јосифовски",ул.„Борис Кидрич",ул.„Ленинова",ул.„Корчуланска",ул.„Обиколна",ул.„Наум Веслиевски",ул.„Таше Милошевски",ул.„4-та",
- Собирање на отпадот од Детското паркче на ул.„Ленинова",косење и собирање на тревата,
- Косење и чистење на Игралиштето во населба Црквиште
- Ринење на земја по ул.„Ленинова",ул.„Борис Кидрич",ул.„Корчуланска"
- Неколку акции на чистење на малите контејнери од 1:1 низ градот и наслеба Црквиште,
- Чистење на училишниот двор во ОУ„Гоце Делчев" Ресен
- Собирање на отпадоци низ гратските гробишта
- Сечење на дрва низ гратските гробишта и расчостување на дрвата од дворот на гробиштата
- Ринење,метење и кастрење на дрва на ул.„Борис Кидрич" према гробушта
- Чистење кај зградите во населба црквиште,

Сезонските работници редовно се потпишуваа за присуство во Дневник за редовсност .

Дел од работниците извршуваа и подигнување на контејнери и канти во Реоните.

Изготвил: Вики Рабаџиевска
Со почит
12.09.2022 год

Јавно Комунално Претпријатие ПРОЛЕТЕР Ресен

ЈКП„Пролетер"-Ресен

Во прилог ви доставувам слики од терен

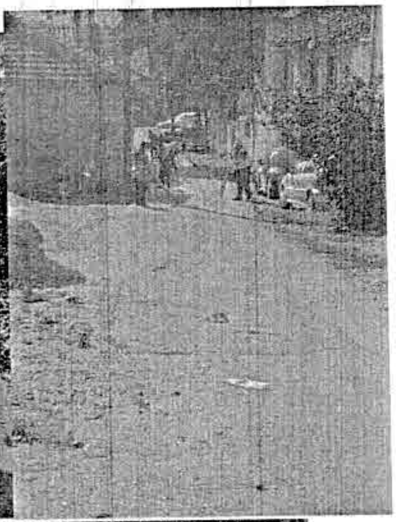
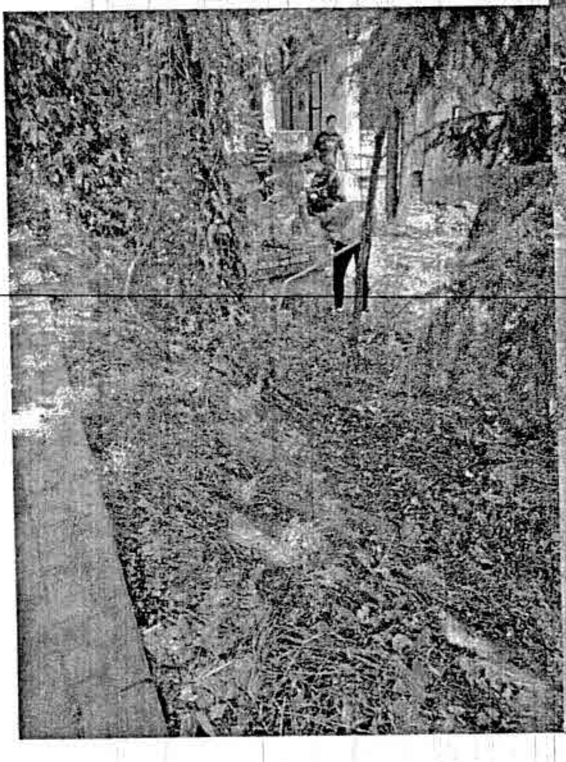

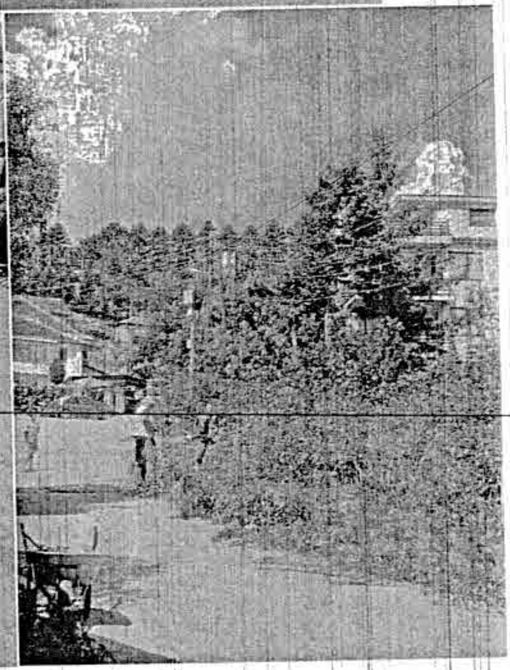

Јавно Комунално Претпријатие
ПРОЛЕТЕР ЦО
Бр. 01-529
07.12.2022 год.
РЕСЕН

ЈКП "ПРОЛЕТЕР" - РЕСЕН

Тел: 047/451-643; фах:047/455-461; ж-ка: 200000001089496;
д-нт Стопанска банка АД Скопје; e-mail: jkpresen@gmail.com

До
Општина Ресен
Ул.„Плоштад Цар Самоил"бб
Ресен

Предмет:Извештај за работа на Сезонски работници во ЈКП„Пролетер"

Преку агенција за вработување и Општина Ресен ангажирани се 13(тринаесет) лица за работа во Одделението за Комунална Хигиена и Јавна Чистота во ЈКП„Пролетер". Ангажираните работници учествуваа во следните активности на терен:

- **Собирање на лисја на улиците во центарот на градот**,

-ул.„29-ти Ноември"(од Агроплод до раскрсница со ул.„Борис Кидрич"),
-ул.„Ленинова",
-ул.„Таше Милошевски",
-ул.„Корчуланска"(од Полиција до Шумско),

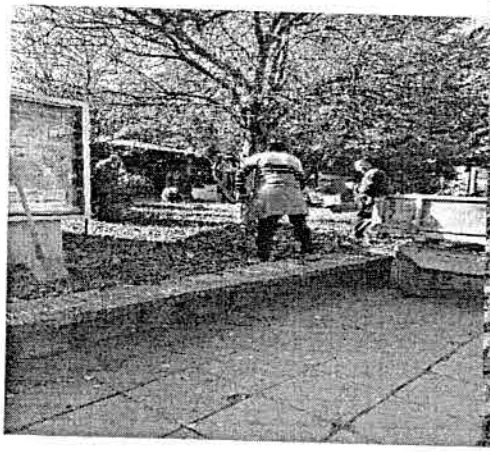

- **Чистење на**

-Детското игралиште на ул.„Корчуланска"
-Игралиштето во населба Црквиште

- **Касртење на липите во улиците :**

-Ул.„Таше Милошевски“
-Ул.„29-ти Ноември“
-Ул.„Борис Кидрич“
-Ул.„Ленинова“

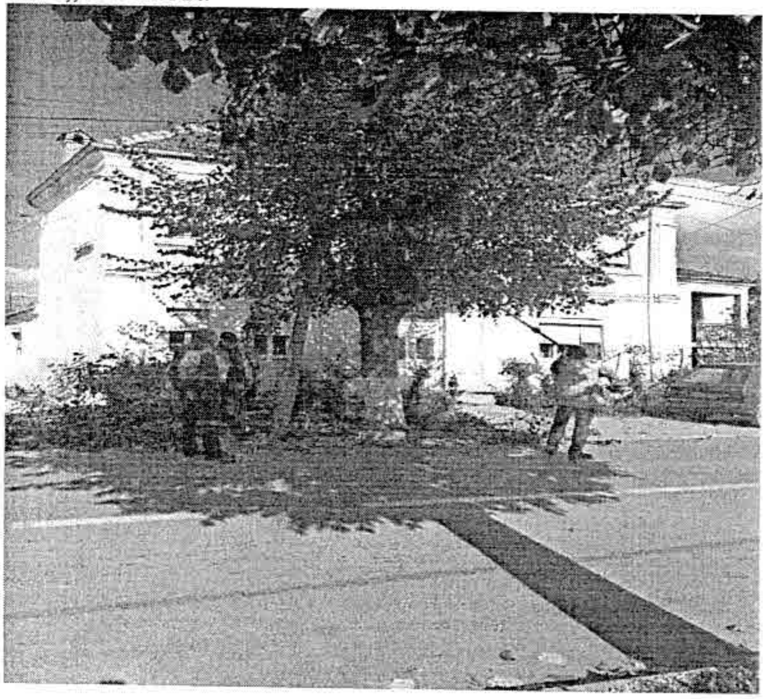

Дел од работниците извршуваа подигнување на контејнери и канти во Реоните.

Изготвил:Вики Рабаџиевска

ЈКП„ПРОЛЕТЕР"-РЕСЕН

Со почит

07.12.2022 год

20.

Врз основа на член 50 став 1 точка 3 од Законот за локална самоуправа („Службен весник на РМ” бр.5/02) а во врска со член 71 став 1 алинеа 3 од Статутот на Општина Ресен („Службен гласник на Општина Ресен’’ бр.7/2010, 13/2013, 8/2015, 11/2015 и 10/2021) донесувам

З А К Л У Ч О К
за објавување на Заклучок по Извештајот за работата на градските гробишта во Ресен во 2022 година

Се објавува Заклучок по Извештај за работата на градските гробишта во Ресен во 2022 година, што Советот на Општина Ресен го донесе на седницата одржана на 14.03.2023 година.

Бр.09- 711/20
17.03.2023 година
Р е с е н

Градоначалник
Јован Тозиевски с.р

Врз основа на член 23 став 1 точка 35 и член 86 од Статутот на Општина Ресен („Службен гласник на Општина Ресен’’ бр.7/2010, 13/2013, 08/2015 ,11/2015 и 10/2021) Советот на Општина Ресен на седницата одржана на 14.03.2023 година, откако го разгледа Извештајот за работата на градските гробишта во Ресен во 2022 година, го донесе следниот

З А К Л У Ч О К

1. Се усвојува Извештајот за работата на градските гробишта во Ресен во 2022 година, заведен под арх.бр.01-70 од 06.02.2023 година.

СОВЕТ НА ОПШТИНА РЕСЕН

Бр.08-635/23
14.03.2023 година
Ресен

Претседател
Ирена Стрезовска Кукуловска с.р

ЈКП “ПРОЛЕТЕР” - РЕСЕН

Тел: 047/451-643; фах:047/455-461; ж-ка: 200000001089496;
д-нт Стопанска банка АД Скопје; e-mail: jkpresen@gmail.com

ЈАВНО КОМУНАЛНО
ПРЕТПРИЈАТИЕ „ПРОЛЕТЕР“
Бр. 01-70
06.02.2023 год.

ИЗВЕШТАЈ

ЗА РАБОТАТА НА ГРАДСКИТЕ ГРОБИШТА ВО РЕСЕН ВО 2022 ГОДИНА

Февруари 2023

Јавно Комунално Претпријатие ПРОЛЕТЕР Ресен

Една од дејностите на Јавното Комунално Претпријатие Пролетер од Ресен е и одржувањето на градските гробишта во Ресен.

Градските гробишта Ресен се објект од јавен интерес каде што се врши погребување на покојните и извршување на верски обреди. Од тука се налага потребата за нивно постојано одржување и уредување.

Во текот на 2022 година од страна на Јавното Комунално Претпријатие Пролетер од Ресен беа превземени потребните мерки за одржување на градските гробишта:

- редовно изнесување на отпадот. За оваа цел се поставени контејнери од 1 $м^3$ и празни буриња кои беа навремено изнесувани од страна на ЈКП Пролетер - Ресен.

- косење на тревата кое во текот на 2022 година се изврши три пати

- кастрење, односно сечење на дрвјата во целост кои се наоѓаат во гробиштата и кои претставуваат опасност да направат штета на надгробните споменици

- редовно чистење на гробиштата од косената трева, лисја, градежен шут кој останува по изведба на споменици, хартија, пластика, стари венци и друг отпад.

- одржување на патеките во градските гробишта.

- одржување на водоводната мрежа во гробиштата

- во зимскиот период се вршеше и редовно чистење на снегот, дел машински, а дел рачно.

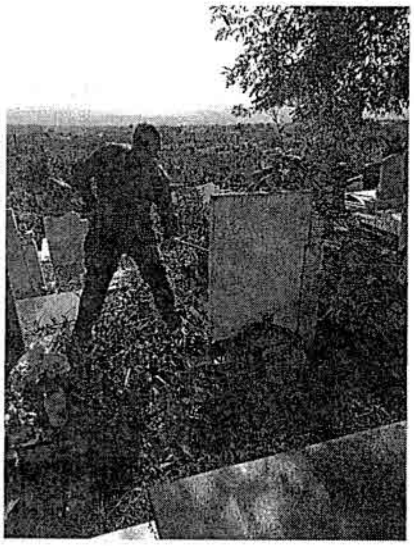

Во текот на 2022 година беше извршено проширување на површината за гробишта со што се решава проблемот со недостаток на гробни места во наредните неколку години. Меѓутоа во тек е постапката за доделување на користење на истата од страна на Општина Ресен на ЈКП и пристапување кон доуредување на овој нов дел од гробиштата.

ЈКП Пролетер - Ресен согласно законот за "Гробишта и пограбални услуги" има склучено договор со еден погребален оператор од градот Ресен. Во текот на 2022 година во гробиштата се извршени вкупно 83 погреби. Од нив 76 се извршени во стари постоечки гробни места, а 7 се нови гробни места.

Во делот на финансиите за 2022 година претпријатието оствари приход на име одржување на гробно место во износ од 695715 денари, приход од продажба на ново гробно место 35000 денари, пристап на градските гробишта 84237 денари, користење на инфрастуктура 10847 денари и извршена административна услуга 18700 денари.

За во иднина исто така останувaат одредени проблеми кои треба да се решат во работата на гробиштата, како што се:

- проблемот со изведувачите на надгробни споменици кои не ги подмируваат своите обврски према претпријатието за користење на инфраструктурата. Со цел да избегнат плаќање вообичаено доаѓаат во време на викенд или после работното време.

- Уредување на новиот дел од гробиштата.

- Изградба на влезна порта на влезот од паркингот.

- Изградба на влезна порта или ограда на горниот дел на гробиштата со цел да се оневозможи пристап на економски оператори кои не ги подмируваат своите обврски према ЈКП.

- Пронаоѓање и стапување во контакт со роднини на покојни кои се погребани во гробиштата со цел наплата за одржување на стари гробни места кои не се наплаќаат.

Изработил: Јоновска Христина

ЈКП "Пролетер" – Ресен
в.д. Директор

Марчел Косентино Русу

21.

Врз основа на член 50 став 1 точка 3 од Законот за локална самоуправа („Службен весник на РМ" бр.5/02) а во врска со член 71 став 1 алинеа 3 од Статутот на Општина Ресен („Службен гласник на Општина Ресен'' бр.7/2010, 13/2013, 8/2015, 11/2015 и 10/2021) донесувам

З А К Л У Ч О К
за објавување на Заклучокот по Извештај за работата на системот за пречистување на отпадни води во 2022 година

Се објавува Заклучок по Извештај за работата на системот за пречистување на отпадни води во 2022 година, што Советот на Општина Ресен го донесе на седницата одржана на 14.03.2023 година.

Бр.09- 711/21
17.03.2023 година
Р е с е н

Градоначалник
Јован Тозиевски с.р

Врз основа на член 23 став 1 точка 35 и член 86 од Статутот на Општина Ресен („Службен гласник на Општина Ресен'' бр.7/2010, 13/2013, 08/2015 ,11/2015 и 10/2021) Советот на Општина Ресен на седницата одржана на 14.03.2023 година, откако го разгледа Извештајот за работата на системот за пречистување на отпадни води во 2022 година, го донесе следниот

З А К Л У Ч О К

1. Се усвојува Извештајот за работата на системот за пречистување на отпадни води во 2022 година, заведен под арх.бр.01-68 од 06.02.2023 година.

СОВЕТ НА ОПШТИНА РЕСЕН

Бр.08-635/24
14.03.2023 година
Ресен

Претседател
Ирена Стрезовска Кукуловска с.р

ЈКП "ПРОЛЕТЕР" - РЕСЕН

Тел: 047/451-643; фах:047/455-461; ж-ка: 200000001089496;
д-нт Стопанска банка АД Скопје; e-mail: jkpresen@gmail.com

ЈАВНО КОМУНАЛНО
ПРЕТПРИЈАТИЕ „ПРОЛЕТЕР"
Бр. 01-68
06.02.2023 год.

ИЗВЕШТАЈ

ЗА РАБОТАТА НА СИСТЕМОТ ЗА ПРЕЧИСТУВАЊЕ НА ОТПАДНИ ВОДИ ВО 2022 ГОДИНА

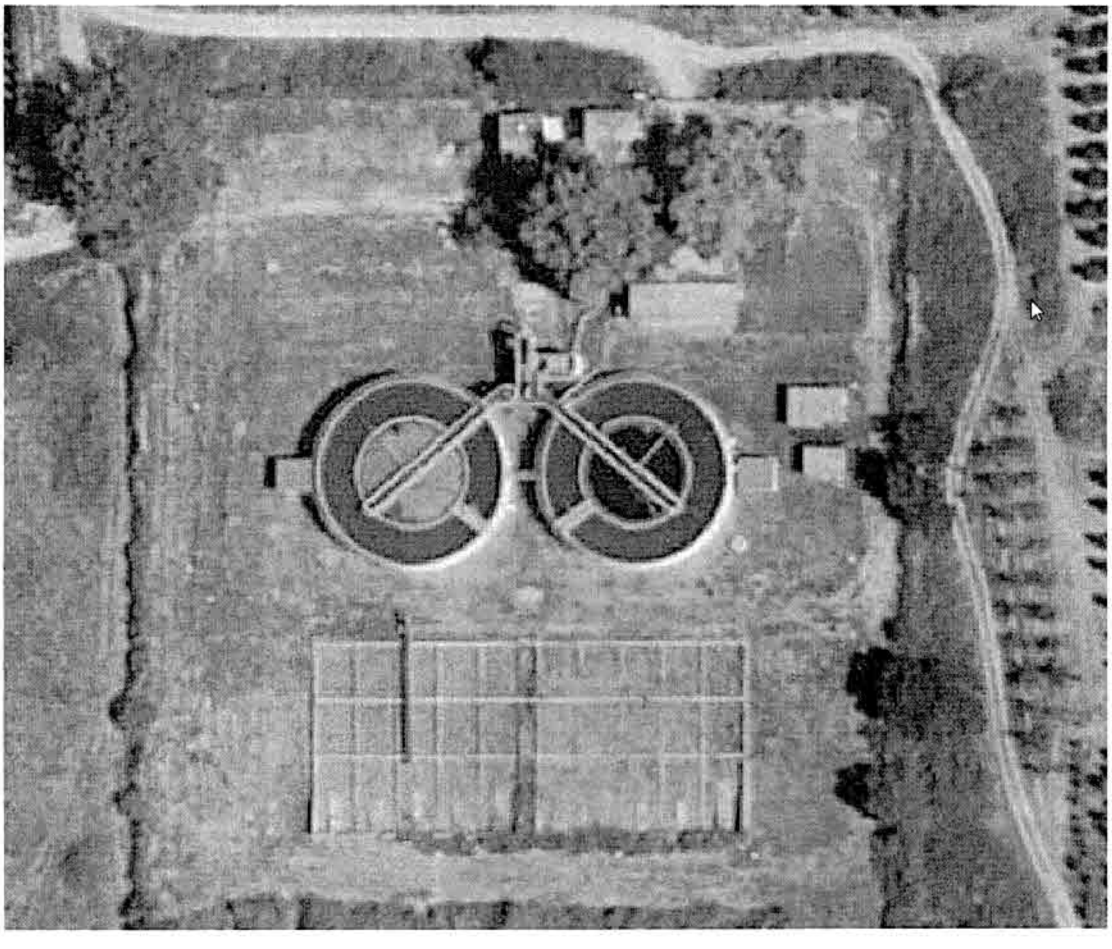

Јануари 2023

Јавно Комунално Претпријатие ПРОЛЕТЕР Ресен

Пречистителната Станица Езерени е објект во состав на Јавното Комунално Претпријатие Пролетер и таа е изградена со цел заштита на животната средина и Преспанското Езеро као големо природно богатство кое се наоѓа на територијата на Општина Ресен.

Пречистителната Станица Езерени се наоѓа јужно од градот Ресен на оддалеченост од околу 1 километар од селото Езерени, односно оддалеченоста од градот Ресен е околу 10 километри.

Во станицата се врши пречистување на отпадните фекални води од градот Ресен, и селата Јанковец, Царев Двор, Езерени, Горна Бела Црква и Долна Бела Црква односно приклучени се според проценките приближно 10.000 жители.

Со огледна тоа дека станицата е предвидена да работи со оптоварување од 12.000 еквивалент жители и максимум хидраулично оптоварување од 96 литри во секунда може да се каже дека постои можност за приклучување на дополнителен број на корисници. Исто така постојат студии за ако има потреба таа да се проѓири и да се зголеми нејзиниот капацитет.

По пречистувањето во станицата пречистените води се испуштаат во Езеренското Блато. Поради оваа своја функција Пречистителна Станица Езерени е еден од позначајните капитални објекти во општината. Таа врши голема улога во заштитата на животната средина и Препспанското Езеро од загадување како и зачувувње на здравјето на локалното население.

Во 2021 година работата на пречистителната станица се одвиваше доста успешно при што немаше некои поголем застои освен одредена хаврија на еден од гребачите. Сепак оваа хаварија не доведе до застој на работата бидејки чистењето на отпадните води беше пренасочено во другиот биоблок се додека гребачот не беше саниран и ставен во употреба.

Како и во претходниот период исто така и во 2022 година голем проблем во работата претставува тоа што атмосферски води се влеваат во фекалната канализација што при врнежи дополнително ја оптоварува станицата. Процента е дека атмсоферски и подземни води сочинуваат околу 2/3 од вкупната вода која се прочистува во ПС Езерени. Исто така при обилни врнежи во станицата влегуаваат и големи количини песок кој предизвикува други проблеми во работата и нормалното функционирањето.

За рашавање на овај проблем треба да се работи на одвојување на атмосферската од фекалната канализација.

Во текот на 2022 година навремено се извршуваа редовни задачи поврзани во одржувањето на опремата во станицата како што се:

- дополнување на масло во компресори
- чистење на решетките на влезот од ПС Езерени од разни отпадоци
- косење и одржување на тревата и зеленилото во кругот на станицата.
- следење на работата и навремено отстранување на дефекти на опремата

Во текот на 2022 година во Пречистителната Станица Езерени се прочистени 1.100.000 м3 отпадни води, меѓутоа мора да се спомене дека поголемиот дел од овие води се атмосферски води и подземни води кои се прелеваат во фекалната канализација.

Ова најчесто се случува при врнежи во кој случај водите кои пристигнуваат до станицата го надминуваат капацитетот и затоа дел од нив се испуштаат низ бајпас.

Во текот на 2022 година во сушните полиња се 1200 м3 вишок муљ што по сушењето во полињата би се добило еквивалентно 43 м3 сува материја. Сувата материја потоа се користи во компостарата за добивање на компост но во 2021 година немаше изнесување на сува материја од сушните полиња.

Изработил: Волкановски Ѓорги

ЈКП "Пролетер" – Ресен
в.д. Директор

Спец. за Екон. Марчел Косентино Русу

22.

Врз основа на член 50 став 1 точка 3 од Законот за локална самоуправа (,,Службен весник на РМ” бр.5/02) а во врска со член 71 став 1 алинеа 3 од Статутот на Општина Ресен (,,Службен гласник на Општина Ресен’’ бр.7/2010, 13/2013, 8/2015, 11/2015 и 10/2021) донесувам

З А К Л У Ч О К
за објавување на Заклучокот по Извештајот за реализација на Програмата за одржување на комунална хигиена за 2022 година

Се објавува Заклучокот по Извештај за реализација на Програмата за одржување на комунална хигиена за 2022 година, што Советот на Општина Ресен го донесе на седницата одржана на 14.03.2023 година.

Бр.09- 711/22 Градоначалник
17.03.2023 година Јован Тозиевски с.р
Р е с е н

Врз основа на член 23 став 1 точка 35 и член 86 од Статутот на Општина Ресен (,,Службен гласник на Општина Ресен’’ бр.7/2010, 13/2013, 08/2015 ,11/2015 и 10/2021) Советот на Општина Ресен на седницата одржана на 14.03.2023 година, откако го разгледа Извештајот за реализација на Програмата за одржување на комунална хигиена за 2022 година, го донесе следниот

З А К Л У Ч О К

1. Се усвојува Извештајот за реализација на Програмата за одржување на комунална хигиена за 2022 година, заведен под арх.бр.01-66 од 06.02.2023 година.

СОВЕТ НА ОПШТИНА РЕСЕН

Бр.08-635/25 Претседател
14.03.2023 година Ирена Стрезовска Кукуловска с.р
Ресен

ЈКП "ПРОЛЕТЕР" - РЕСЕН
Тел: 047/451-643; фах:047/455-461; ж-ка: 200000001089496;
д-нт Стопанска банка АД Скопје; e-mail: jkpresen@gmail.com

ЈАВНО КОМУНАЛНО
ПРЕТПРИЈАТИЕ „ПРОЛЕТЕР"
Бр. 01-66
06.02.2023 год.

ИЗВЕШТАЈ ЗА РЕАЛИЗАЦИЈА НА ПРОГРАМАТА ЗА ОДРЖУВАЊЕ НА КОМУНАЛНА ХИГИЕНА ЗА 2022 ГОДИНА

Февруари 2023 год

Со понудената програма за управување со отпадот е утврдена динамика на изнесување секојдневно во централното градско подрачје и еднаш неделно во другите делови на градот и рурални средини . За да се реализира успешно оваа динамика целото опфатено подрачје е поделено на три реони. Секој реон има точно утврден ден на собирање и изнесување, а критериум за нивно димензионирање се; бројот на домакинствата и територијалната поврзаност на населените места.

Одделението на Комунална Хигиена се состои од:

- едно одговорно лице ,
- 10(десет) изнесувачи на отпад,
- 5(пет) шофери ангажирани за управување со специјални возила за управување со отпад „автосмеќари"и
- 2(два)механичари.

За подигнување на сметот Одделението на Комунална Хигиена работи со четири специјални возила за собирање на отпад а за изнесување на контејнерите од 5-7 м3 се користи едно возило автоподигач,додека за работа на депонија булдужер.Секое возило е опслужувано од возач и по двајца работници, во летен период поради зголемување на отпадот се зголемува и бројот на работници.

Собирањето и транспортирањето се врши од садови за времено складирање и одлагање се врши од пластични канти од 120 литри, од контејнери од 1,100 литри а кај колетивните згради од 1,100литри кои се поставени на ЈПП ги одредуваат надлежните органи.

Потешкотии во подигнување на отпадот од домакинства поради снегод и неисчистените споредни улички во градот и во селата,се јавуваат во месец јануари и Февруари меѓутоа со само расчистување се надомести подигнувањето на отпадот,со воведување и на две смени.

Март и Априле се месеци кога се зголемува градинасркиот отпад поради расчистуване на градинити и дворовите и поради тоа покрај контејнерите најчесто се остава голема количина на гранки,дрвја а можи да се сретни и отапд од домакинства како кујни,кревети,за расчистување на овај вид на отпад комунална хиена организираше чистење со механизацијата со која располага, багер,трактор и специјално возило подигач.

Во летниот период динамиката на изнесување на отпад се зголемува заклучно од месец Јуни се воведува подигнување на отпадот од туристичките места по три пати во неделата во деновите Понеделник,Среда и Петок поради потребите на угостителските објекти,зголемениот број на плажите и на туристите.

Поради зголемениот број на посетители во туристичките места и вилски населби се зголемува и обемот на отпадот за жал многу викендаши немаат соодвенти садови за отпад ги користат само контејнерите кои ги имаме поставено во селата а не се доволни и се подигнуваат со динамиката од едмаш неделно и се јавиваат покрај контеј диви депонии кои одземаат многу време за чистење.

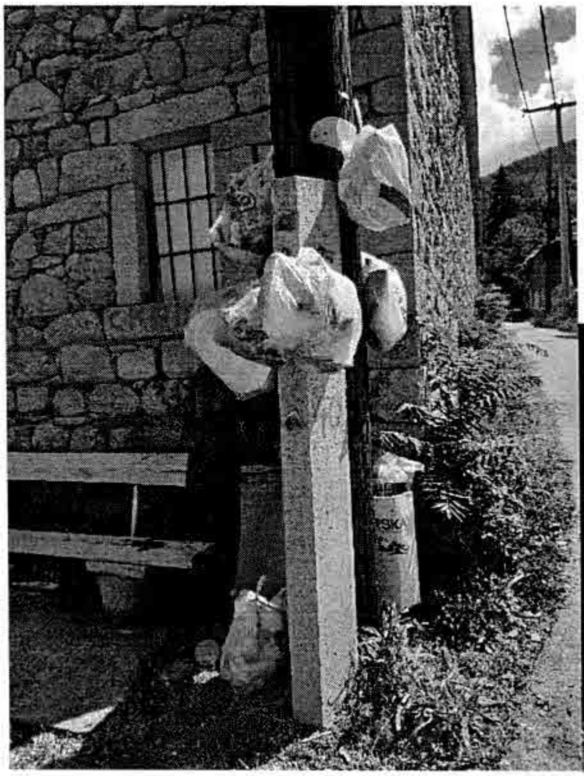

с.Љубојно Ресен   с.Долно Дупени Ресен

Како комунално претпријатие Одделението на Комунална Хигиена учествуваме во чистење на диви депонии во акциите за подигнување на свеста на граѓаните преку невладините еколошки здруженија „Еко Герила“, заедно со општина Ресен беа исчистени диви депонии во с.Евла,с.Царев Двор,с.Дрмени, ДСУ „Цар Самоил“,Живинарската фарма-Агроплод,с.Кривенис.Јанковец,т.н Претор.

Во оваа година се зголеми комуналната услуга со тоа што во динамиката на изнесување на отпад се вклучи и селото Лавци и со тоа сеотпафеноста на комуналнита услуга на ниво на општина изнесува 80 %.Во наредната година се очеува зголемување на ова бројка, односно поголема покриеност.

ЈКП „ПРОЛЕТЕР“ согласно законот за управување со отпад секоја година изработува план и програма за управување со отпад која ја доставува до Градоначалник на Општина Ресен и до Министерство за Животна Средина.Едногодишната програма претставува основен документ за планирање на идните активности во текот на годината на подрачјето на општина Ресен.Целта беше на организиран начин да се решат проблемите со разновидните количини на отпад како не би дошло до загадување на животната средина.

Изготвил:

Вики Рабаџиевска

Јавно Комунално Претпријатие ПРОЛЕТЕР Ресен ОО

ЈКП„Пролетер“-Ресен
в.д. Директор

Спец по Екон Марчел Косентино Русу

23.

Врз основа на член 50 став 1 точка 3 од Законот за локална самоуправа („Службен весник на РМ” бр.5/02) а во врска со член 71 став 1 алинеа 3 од Статутот на Општина Ресен („Службен гласник на Општина Ресен’’ бр.7/2010, 13/2013, 8/2015, 11/2015 и 10/2021) донесувам

З А К Л У Ч О К
за објавување на Заклучокот по Извештајот за работењето на градскиот пазар во Ресен во 2022 година

Се објавува Заклучокот по Извештајот за работењето на градскиот пазар во Ресен во 2022 година, што Советот на Општина Ресен го донесе на седницата одржана на 14.03.2023 година.

Бр.09- 711/23 Градоначалник
17.03.2023 година Јован Тозиевски с.р
Р е с е н

Врз основа на член 23 став 1 точка 35 и член 86 од Статутот на Општина Ресен („Службен гласник на Општина Ресен’’ бр.7/2010, 13/2013, 08/2015 ,11/2015 и 10/2021) Советот на Општина Ресен на седницата одржана на 14.03.2023 година, откако го разгледа Извештај за работењето на градскиот пазар во Ресен во 2022 година, го донесе следниот

З А К Л У Ч О К

1. Се усвојува Извештај за работењето на градскиот пазар во Ресен во 2022 година, заведен под арх.бр.01-69 од 06.02.2023 година.

СОВЕТ НА ОПШТИНА РЕСЕН

Бр.08-635/26 Претседател
14.03.2023 година Ирена Стрезовска Кукуловска с.р
Ресен

ЈКП "ПРОЛЕТЕР" - РЕСЕН

Тел: 047/451-643; фах:047/455-461; ж-ка: 200000001089496;
д-нт Стопанска банка АД Скопје; e-mail: jkpresen@gmail.com

ЈАВНО КОМУНАЛНО
ПРЕТПРИЈАТИЕ „ПРОЛЕТЕР"
Бр. 01-69
06.02.2023 год.

И З В Е Ш Т А Ј

ЗА РАБОТЕЊЕТО НА ГРАДСКИОТ ПАЗАР ВО РЕСЕН ВО 2022 ГОДИНА

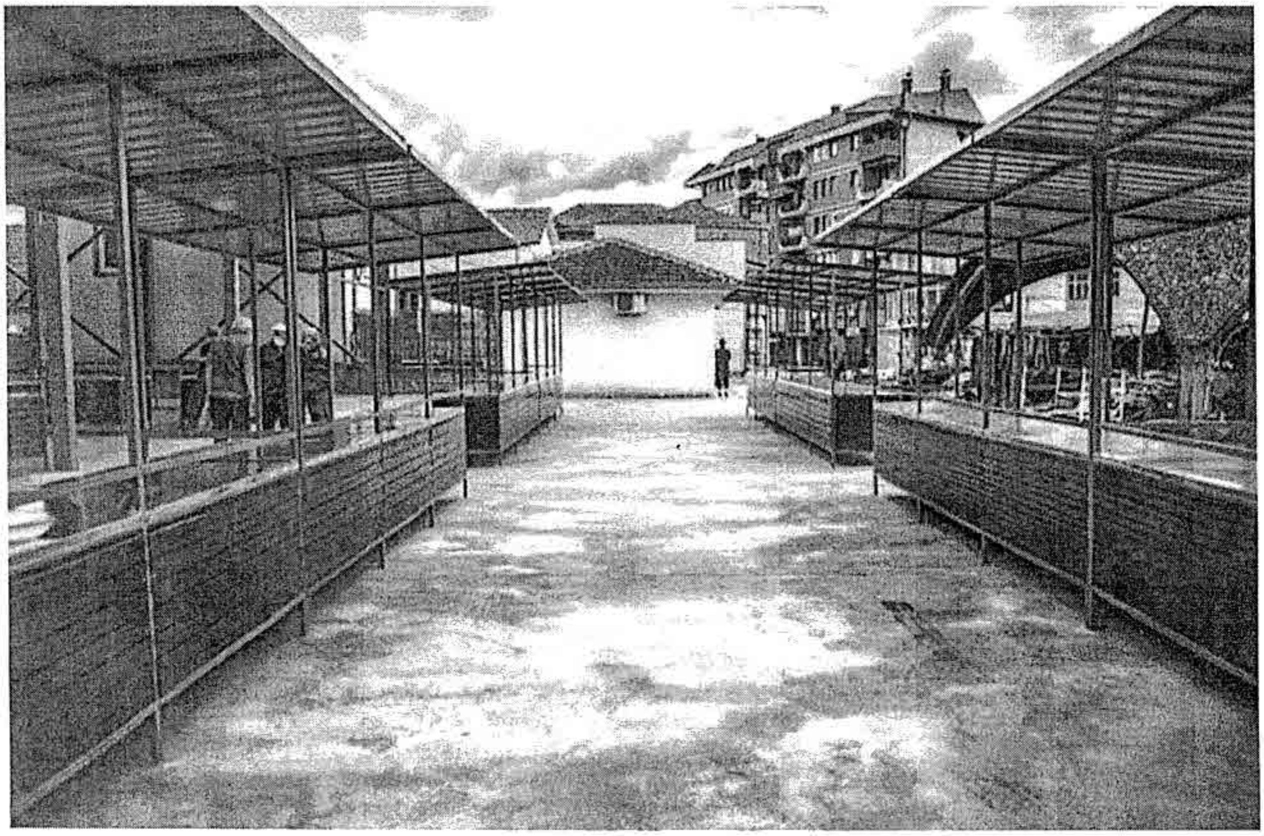

Февруари 2023

Јавно Комунално Претпријатие ПРОЛЕТЕР Ресен

Како една од седумте дејности во склоп на работењето на ЈКП Пролетер е и раководењето со Градскиот пазар кој е еден значаен објект од делокругот на работењето. На овој пазар лоциран во централното градско подрачје жителите на Преспа, продаваат и купуваат земјоделски производи.

Во текот на 2022 година редовно е одржувана хигиената со метење, миење и отстранување на комуналниот отпад на Градскиот пазар.

Уште една новина која ќе овозможи подобрување на условите на пазарот за корисниците е и започнатата тендерска постапка за набавка, транспорт и монтажа на тоалети кои ќе бидат поставени во склоп на пазарот.

Во делот на финансиите за 2022 година на Градскиот пазар од корисниците на тезги е наплатена вкупна сума од 482619 денари со вклучен ДДВ, од кои 373840 денари од дулие, 102509 денари од редовни продавачи со договори и 6270 денари од резервации.

Анализирајќи ја финансиската состојба на градскиот пазар во 2022 година стои констатцијата дека истата има простор за подобрување како во делот на услугата кон корисниците така и во делот на наплатата, поконкретно во делот на резервациите.

Изработил: Јоновска Христина

ЈКП "Пролетер" – Ресен
в.д. Директор

Марчел Косентино Русу

24.

Врз основа на член 50 став 1 точка 3 од Законот за локална самоуправа („Службен весник на РМ” бр.5/02) а во врска со член 71 став 1 алинеа 3 од Статутот на Општина Ресен („Службен гласник на Општина Ресен’’ бр.7/2010, 13/2013, 8/2015, 11/2015 и 10/2021) донесувам

З А К Л У Ч О К
за објавување на Заклучок по Извештајот за работењето на канализационата мрежа во 2022 година

Се објавува Заклучок по Извештај за работењето на канализационата мрежа во 2022 година, што Советот на Општина Ресен го донесе на седницата одржана на 14.03.2023 година.

Бр.09- 711/24
17.03.2023 година
Р е с е н

Градоначалник
Јован Тозиевски с.р

Врз основа на член 23 став 1 точка 35 и член 86 од Статутот на Општина Ресен („Службен гласник на Општина Ресен’’ бр.7/2010, 13/2013, 08/2015 ,11/2015 и 10/2021) Советот на Општина Ресен на седницата одржана на 14.03.2023 година, откако го разгледа Извештај за работењето на канализационата мрежа во 2022 година, го донесе следниот

З А К Л У Ч О К

1. Се усвојува Извештај за работењето на канализационата мрежа во 2022 година, заведен под арх.бр.01-67 од 06.02.2023 година.

СОВЕТ НА ОПШТИНА РЕСЕН

Бр.08-635/27
14.03.2023 година
Ресен

Претседател
Ирена Стрезовска Кукуловска с.р

ЈКП “ПРОЛЕТЕР” - РЕСЕН

Тел: 047/451-643; фах:047/455-461; ж-ка: 200000001089496;
д-нт Стопанска банка АД Скопје; e-mail: jkpresen@gmail.com

ЈАВНО КОМУНАЛНО
ПРЕТПРИЈАТИЕ „ПРОЛЕТЕР“
Бр. 01-67
06.02.2023 год.

И З В Е Ш Т А Ј

ЗА РАБОТАТА НА КАНАЛИЗАЦИОНАТА МРЕЖА ВО 2022 ГОДИНА

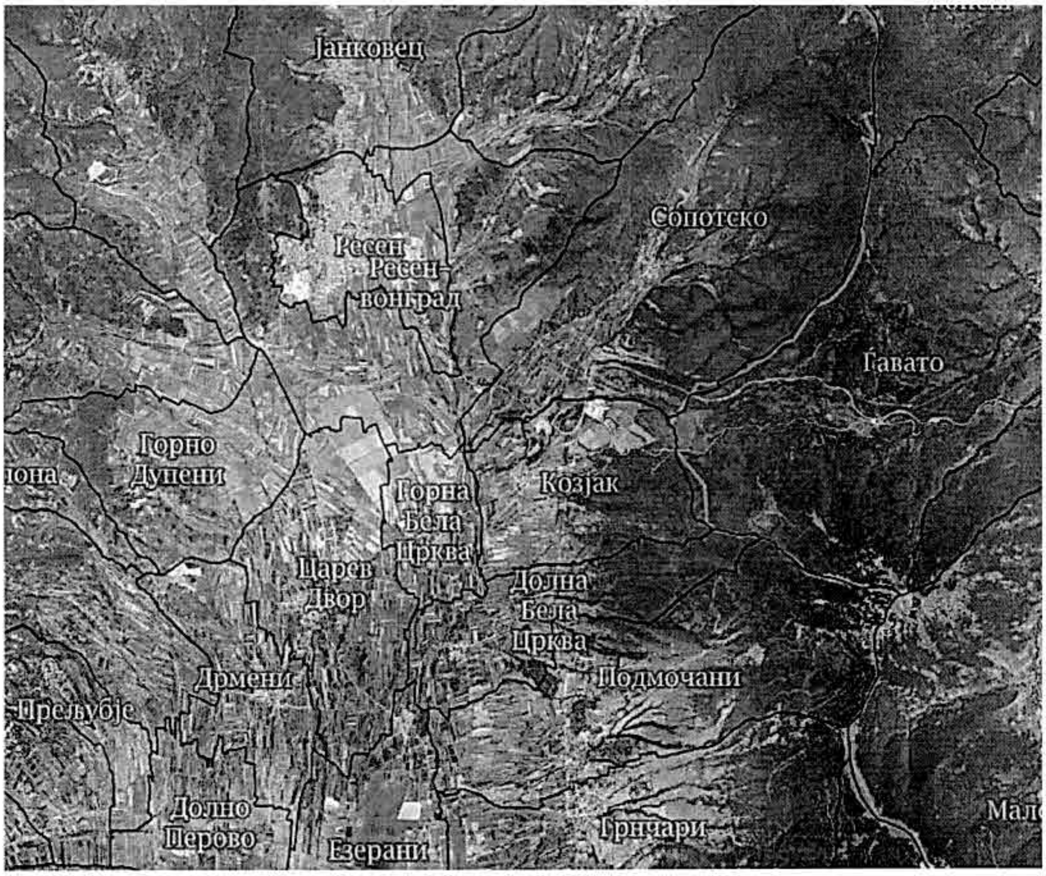

Јануари 2023

Јавно Комунално Претпријатие ПРОЛЕТЕР Ресен

Јавното Комунално Претпријатие Пролетер - Ресен е одговорно за одржување на фекалната и атмосферската канализација. Оваа дејност се врши преку посебно Одделение за канализација и пречистување на отпадни води.

Фекалната канализациона мрежа ги одведува фекалните отпадни води од градот Ресен и селата Јанковец, Царев Двор, Езерени, Горна Бела Црква и Долна Бела Црква. Најголемиот дел одведување на фекалните води во канализационата мрежа се врши гравитаионо. Еден дел од фекалните води, односно одведувањето на фекалните води од селата Долна Бела Црква, Езерени и Царев Двор се врши со препумпување преку четири препумпни станици од кои две се наоѓаат во Царев Двор, една во Езерени и една во Долна Бела Црква. Фекалните води понатаму се одведуваат на пречистување во Пречистителната Станица Езерени.

Покрај фекалната канализациона мрежа исто так постои и посебна канализациона мрежа чија функција е собирање на атмосферските води и нивно испуштање во Голема Река.

Во одржувањето на атмосферската и фекалната канализација во поголемиот дел од 2022 година беа вклучени двајца вработени. Во работата на одржување на канализационата мрежа како основно работно средство се користи специјално возило за отпушување на канализација (Канал-џет). Исто така за управување на специјалното возило беа повикувани возачи од другите единици на претпријатието што повеќе пати доведуваше до ненавремено интервенирање.

Поради застареност на возилото тоа често пати во текот на 2022 беше надвор од функција што претставуваше проблем за навремено интервенирање таму каде што постоеше потреба. При подолготрајни застои беа ангажирани надворешни лица кои располагаат со потребната опрема за отпушување на канализација со што се создадоа дополнителни трошоци.

И покрај проблемите со кои се соочуваше одделението во одржувањето на канализацијата сепак во 2022 година успеа успешно да ги заврши своите задачи. При тоа се извршени следните интервенции:

Во 2022 беше интервенирано вкупно 148 пати за отпушување на затната канализација. Исто како и претходната година најголем број од запушувањата на канализација беа настанати поради несовесното однесување на граѓаните кои во канализациониот систем исфрлаат разновиден отпад кој не треба да се исфрла во канализацијата.

Исто така во текот на 2022 година се изработени и направени и потоа поставени 2 (два) капаци на шахти во улицата Борис Кидриќ.

Во 2022 година се извршени и многу голем број на интервенции врз препумпните станици со цел да се отстранат проблеми во работата и истите да се врата во функција. Извршени се вкупно 18 интервенции на чистење и поправка на пумпите од пумпните станици.

Главна причина за проблемите во работата на препумпните станици исто као и претходните години несовесноста на граѓаните кои фрлаат разни материи во канализацијата како текстил, гуми, најлони кои доведуваат до затнување на пумпите и потребата од чести интервенции за нивно чистење и сервис. Сервисот на пумпите се вршеше од страна на надворешни лица што резултираше со финансиски трошоци.

Исто така треба да се спомене дека и понатаму останува проблемот на прелевање на атмосферската канализација во фекалната и обратно што доведува до низа проблеми како талоѓење на песок и затнување на мрежата као и можноста за излевање на фекалната канализација при силни врнежи.

Изработил: Волкановски Ѓорги

ЈКП "Пролетер" – Ресен
в.д. Директор

Спец. за Екон. Марчел Косентино Русу

25.

Врз основа на член 50 став 1 точка 3 од Законот за локална самоуправа (,,Службен весник на РМ” бр.5/02) а во врска со член 71 став 1 алинеа 3 од Статутот на Општина Ресен (,,Службен гласник на Општина Ресен’’ бр.7/2010, 13/2013, 8/2015, 11/2015 и 10/2021) донесувам

З А К Л У Ч О К
за објавување на Одлуката за редовно ажурирање на „ Процената на загрозеноста на подрачјето на Општина Ресен од сите ризици и опасности“

Се објавува Одлука за редовно ажурирање на „ Процената на загрозеноста на подрачјето на Општина Ресен од сите ризици и опасности“, што Советот на Општина Ресен го донесе на седницата одржана на 14.03.2023 година.

Бр.09- 711/25
17.03.2023 година
Р е с е н

Градоначалник
Јован Тозиевски с.р

Врз основа на член 36 став 1 точка 15 од Законот за локална самоуправа („Службен весник на РМ" бр. 5/02), член 23 став 1 точка 47 од Статутот на Општина Ресен („Службен гласник на Општина Ресен" бр.7/2010, 13/2013, 08/2015, 11/2015 и 10/2021) и член 14 ст.1 од Уредбата за Методологијата за изработка на процената на загрозеноста на безбедноста на Република Македонија од сите ризици и опасности , нејзината содржина и структура , начинот на чување и ажурирање , како и определување на субјектите во системот за управување со кризи на кои им се доставува целосна или извод од проценатата (Службен весник на РМ бр. 13 /2011),, Советот на Општина Ресен на седница одржана на ден 14.03.2023 година, донесе

О Д Л У К А
за редовно ажурирање на „ Процената на загрозеноста на подрачјето на Општина Ресен од сите ризици и опасности“

Член 1

Предмет на оваа одлука е редовно ажурирање на „Процената на загрозеноста на подрачјето на Општина Ресен од сите ризици и опасности’’.

Член 2

Активностите околку редовното ажурирање на „Процената на загрозеноста на подрачјето на Општина Ресен, од сите ризици и опасности, започнуваат од првиот квартал од годината, а обврската да изврши ажурирање има Регионалниот центар за управување со кризи - Ресен.

Член 3

Оваа одлука стапува во сила со денот на објавување во „Службен Гласник на Општина Ресен.“

СОВЕТ НА ОПШТИНА РЕСЕН

Бр. 08- 635/28 Претседател
14.03.2023 година Ирена Стрезовска Кукуловска с.р
Ресен

26.

Врз основа на член 50 став 1 точка 3 од Законот за локална самоуправа („Службен весник на РМ'' бр.5/02) а во врска со член 71 став 1 алинеа 3 од Статутот на Општина Ресен („Службен гласник на Општина Ресен'' бр.7/2010, 13/2013, 8/2015, 11/2015 и 10/2021) донесувам

З А К Л У Ч О К
за објавување на Одлуката за утврдување на цени за користење термини и простор за реклами (паноа) во спортските сали на Општина Ресен

Се објавува Одлука за утврдување на цени за користење термини и простор за реклами (паноа) во спортските сали на Општина Ресен, што Советот на Општина Ресен го донесе на седницата одржана на 14.03.2023 година.

Бр.09- 711/26 Градоначалник
17.03.2023 година Јован Тозиевски с.р
Р е с е н

Врз основа на член 22 став 1 точка 6 и став 3 од Законот за локална самоуправа (Службен весник на РМ број5/2002) и член 23 точка 36 од Статутот на општина Ресен (Службен гласник на општина Ресен бр.7/2010, 13/2013, 8/2015 и 11/2015 , 10/2021), Советот на Општина Ресен на седница одржана на 14.03.2023 година, донесе

ОДЛУКА

За утврдување на цени за користење термини и простор за реклами (паноа) во спортските сали на Општина Ресен

Член 1

За користење термини во спортските сали Ресен се утврдуваат следните цени:
-Фирми и поединци кои спортските сали ги користат за рекреирање плаќаат 400,оо денари за еден час по претходно закажан термин без вклучување на осветлување, а со вклучување на осветлување 600,00 ден
За 4 - часовно издавање за спортски манифестации со користење на осветлување 1800,00 ден.
За 4- часовно издавање на спортски манифестации без вклучување на осветлување 1200,00 ден,

- за издавање на термини за митинзи и концерти за еден час 5000,00 ден.

Член 2

За истакнување рекламни паноа или друг вид на реклама цената е следна:
-до 1м2 простор за еден месец 500,00 ден.

Член 3

Средствата ќе се уплаќаат на сметките:
- За спортската сала „Зоран Стојановски“, на сметка на Општина Ресен
- за спортска сала во ООУ„ Гоце Делчев“ на сметка на ООУ „Гоце Делчев“ „ Ресен
-за спортска сала во СОУ „Цар Самоил“ на сметка на СОУ„ Цар Самоил“ Ресен.

Термините за рекреирање, турнири и одржување концерти ќе се користат со доказ за извршена уплата.
Просторот за реклама ќе се користи по склучување на договор и доказ за извршена уплата.

Член 4

При утврдување на термините приоритет имаат регистрираните спортски клубови и нивните младински екипи кои се натпреваруваат во државна лига.

Регистрираните клубови кои се натпреваруваат во државните лиги за кои натпреварувањето е задолжително во спортски објекти ја користат салата без надоместок, но претходно со доставен документ за регистрацијата и барање до Општина Ресен за користење на салата.

Член 5

Термини може да добијат и училишните спортски клубови формирани со дозвола на основните училишта и тоа само за оние училишта кои немаат спортска сала без надоместок.

Член 6

Во влезот и внатре во спортските сали не е дозволено вршење продажба на прехранбени и други артикли, ниту издавање на издавање на простор за оваа намена.

Член 7

При издавање на салите за концерти и митинзи подот за истата задожително да се заштити од страна на организаторите на настанот и со тоа а се оневозмои оштетување на подот на спортската сала.

Доколку процени одговорното лице за истата дека предметите што ке се поставуваат на подот можат да предизвикаат потешки оштетувања да може да одлучи да не се издава салата за тој настап.

По завршување на настанот , се задолжува организаторот салата да ја врати во првобитна состојба.

Член 8

По договор и усогласување на термин, училишните спортски клубови во Ресен на ниво на општина може да ја користат спортската салата “Зоран Стојановски„ Ресен без надоместок за организација на спортски турнири.

Член 9

Термините за користење на спортските сали , согласно оваа одлука ќе ги утврдуваат одговорните лица на на училиштата, односно Општината.

Распоредот на редовните закупени термини со час и корисник се објавуваат и истакнуваат на јавно место во спортската сала.

На барање на спортските екипи, доколку постојат можности може да се бара промена на термини.

Член 10

Со стапување во сила на оваа Одлука, престанува да важи Одлуката за утврдување на цени за користење термини и простор за реклами (паноа) во спортската сала во Ресен под бр.07-2626/17 од 30.08.2013 година (Службен Гласник на Општина Ресен 9/2013).

Член 11

Оваа Одлуката влегува во сила од денот на објавувањето во„Службен гласник на Општина Ресен.“

СОВЕТ НА ОПШТИНА РЕСЕН

БР.08-635/29
14.03.2023 год.
Ресен

Претседател на совет
Ирена Стрезовска Кукуловска с.р

27.

Врз основа на член 50 став 1 точка 3 од Законот за локална самоуправа („Службен весник на РМ’’ бр.5/02) а во врска со член 71 став 1 алинеа 3 од Статутот на Општина Ресен („Службен гласник на Општина Ресен’’ бр.7/2010, 13/2013, 8/2015, 11/2015 и 10/2021) донесувам

З А К Л У Ч О К
за објавување на Одлуката за финансиско учество во реализација на Проектот- Изработка на техничка документација за реконструкција на линиски објекти- Реконструкција на локален пат од мост на Голема река до с. Златари

Се објавува Одлука за финансиско учество во реализација на Проектот- Изработка на техничка документација за реконструкција на линиски објекти- Реконструкција на локален пат од мост на Голема река до с. Златари, што Советот на Општина Ресен ја донесе на седницата одржана на 14.03.2023 година.

Бр.09- 711/27
17.03.2023 година
Р е с е н

Градоначалник
Јован Тозиевски с.р

Врз основа на член 36 став 1 точка 10 од Законот за локална самоуправа („Службен Весник на РМ“ бр. 05/02) и член 23 став 47 од Статутот на Општина Ресен ("Службен Гласник на Општина Ресен" бр.7/10, 13/13, 8/15, 11/15 и 10/21), Советот на Општина Ресен на седницата одржана на ден14.03.2023 година ја донесе следната

О Д Л У К А
За финансиско учество во реализација на Проектот- Изработка на техничка документација за реконструкција на линиски објекти- Реконструкција на локален пат од мост на Голема река до с. Златари

Член 1

Со оваа Одлука се утврдува и се дава согласност на намената на инвестицијата за проектот " Изработка на техничка документација за реконструкција на линиски објекти- Реконструкција на локален пат од мост на Голема река до с. Златари.

Член 2

Вкупниот износ на проектот изнесува 885.000,00 денари со ДДВ. Општина Ресен за реализацијата на проектот ќе кофинансира финансиски средства во висина од 442.500,00 денари, а средствата ќе бидат обезбедени од Буџетот на Општина Ресен.

Член 3

Предлог- Проектот се апплицира до Бирото за регионален развој за користење на средства за финансирање на Проекти за развој на селата од Програмата за рамномерен регионален развој 2023/2024 година.

Член

Оваа Одлука влегува во сила од денот на објавување во "Службен Гласник на Општина Ресен" .

СОВЕТ НА ОПШТИНА РЕСЕН

Бр. 08- 635/30 — Претседател
14.03.2023 година — Ирена Стрезовска Кукуловска с.р
Ресен

28.

Врз основа на член 50 став 1 точка 3 од Законот за локална самоуправа (,,Службен весник на РМ’’ бр.5/02) а во врска со член 71 став 1 алинеа 3 од Статутот на Општина Ресен (,,Службен гласник на Општина Ресен’’ бр.7/2010, 13/2013, 8/2015, 11/2015 и 10/2021) донесувам

З А К Л У Ч О К
за објавување на Одлука за финансиско учество во реализација на Проектот-Поголема конкурентност на Пелагонискиот регион преку инвестиции во локалната патна инфраструктура (Реконструкција на патната инфраструктура на улиците „4ти јули“, Милан Думов и Наум Божиновски).

Се објавува Одлука за финансиско учество во реализација на Проектот-Поголема конкурентност на Пелагонискиот регион преку инвестиции во локалната патна инфраструктура (Реконструкција на патната инфраструктура на улиците „4ти јули“, Милан Думов и Наум Божиновски), што Советот на Општина Ресен ја донесе на седницата одржана на 14.03.2023 година.

Бр.09- 711/28 Градоначалник
17.03.2023 година Јован Тозиевски с.р
Р е с е н

Врз основа на член 36 став 1 точка 10 од Законот за локална самоуправа („Службен Весник на РМ“ бр. 05/02) и член 23 став 47 од Статутот на Општина Ресен ("Службен Гласник на Општина Ресен" бр.7/10, 13/13, 8/15, 11/15 и 10/21), Советот на Општина Ресен на седницата одржана на ден 14.03.2023 година ја донесе следната

О Д Л У К А
за финансиско учество во реализација на Проектот
-Поголема конкурентност на Пелагонискиот регион преку инвестиции во локалната патна инфраструктура
(Реконструкција на патната инфраструктура на улиците „4 ти јули“, Милан Думов и Наум Божиновски)"

Член 1

Со оваа Одлука се утврдува и се дава согласност на намената на инвестицијата за проектот " Поголема конкурентност на Пелагонискиот регион преку инвестиции во локалната патна инфраструктура (Реконструкција на патната инфраструктура на улиците „4 ти јули“, „Милан Думов“ и „Наум Божиновски“).

Член 2

Вкупниот износ на проектот изнесува 6.226.033,00 денари со ДДВ. Општина Ресен за реализацијата на проектот ќе кофинансира финансиски средства во висина од 401.313,00 денари, а средствата ќе бидат обезбедени од Буџетот на Општина Ресен.

Член 3

Проектот преку Центарот за развој на Пелагониски плански регион се поднесува(аплицира) до Бирото за регионален развој за користење на средства за финансирање на проекти за развој на планските региони од Програмата за рамномерен регионален развој 2023/2024 година.

Член 4

Со донесување на оваа одлука престанува да важи Одлуката за финансиско учество во реализација на Проектот-Поголема конкурентност на Пелагонискиот регион преку инвестиции во локалната патна инфраструктура (Реконструкција на патната инфраструктура на улиците „4 ти јули“, Милан Думов и Наум Божиновски)" бр.08.3106/4 од 28.12.2022 година ("Службен Гласник на Општина Ресен" бр.16/2022)

Член 5

Оваа Одлука влегува во сила од денот на објавување во "Службен Гласник на Општина Ресен" .

СОВЕТ НА ОПШТИНА РЕСЕН

БР. 08- 635/31 Претседател
14.03.2023 година Ирена Стрезовска Кукуловска с.р
Ресен

29.

Врз основа на член 50 став 1 точка 3 од Законот за локална самоуправа (,,Службен весник на РМ’’ бр.5/02) а во врска со член 71 став 1 алинеа 3 од Статутот на Општина Ресен (,,Службен гласник на Општина Ресен’’ бр.7/2010, 13/2013, 8/2015, 11/2015 и 10/2021) донесувам

З А К Л У Ч О К
за објавување на Програмата за дополнување на Програмата за Ф – Урбано планирање Ф10 -Урбанистичко планирање Изработка на урбанистички планови

Се објавува Програмата за дополнување на Програмата за Ф – Урбано планирање Ф10 -Урбанистичко планирање Изработка на урбанистички планови во Општина Ресен во 2023 година, што Советот на Општина Ресен ја донесе на седницата одржана на 14.03.2023 година.

Бр.09- 711/29 Градоначалник
17.03.2023 година Јован Тозиевски с.р
Р е с е н

Врз основа на чл.40 ст. 1 од Законот за урбанистичкото планирање (,,Сл.Весник на РСМ“ бр.32/20), чл. 23, ст. (1), т. 7 од Статутот на Општина Ресен (,,Сл. Гласник на Општина Ресен“ бр.07/10, 13/13, 8/15, 11/15 и 10/21), Советот на општина Ресен на седница одржана на ден 14.03.2023 год. донесе:

ПРОГРАМА

ЗА ДОПОЛНУВАЊЕ НА ПРОГРАМАТА

Ф - 10 Урбано планирање

Ф10 – Урбанистичко планирање

Изработка на урбанистички планови во Општина Ресен во 2023 година

Со Оваа Програма се дополнува Програмата Ф - 10 Урбано планирање Ф10 – Урбанистичко планирање Изработка на урбанистички планови во Општина Ресен во 2023 год. под бр. 08-2964/19 од 14.12.2022 година (Службен гласник на Општина Ресен бр. 15/2022 год, во делот III. Урбанистички Планови и Урбанистички проекти кои ќе се финансирани од физички лица и правни лица, се додаваат следните точки:

50 . ИЗРАБОТКА НА УРБАНИСТИЧКИ ПРОЕКТ ВОН ОПФАТ НА УРАБНИСТИЧКИ ПЛАН ЗА Новопланиран СН 10(20) kV кабелски подзен вод од столб на КП 1253/2 КО Крани до постоечка трафостаница на КП 1430 Крани, Општина Ресен**.**

Предмет на изработка на оваа иницијатива е:

КП 1253/9, КП 1248, КП 1247, КП 1341/3, КП 2017/1, КП 1179, КП 1430, КП 1534, КП 1535/1, КП 1535/3, КП 1539, КП 1540/1, КП 1541/1, КП 2016 и др и сите во КО Крани. Вкупна површина на проектниот опфат на УРБАНИСТИЧКИ ПРОЕКТВОН ОПФАТ НА УРБАНИСТИЧКИ ПЛАН ЗА Новопланиран СН 10(20) kV кабелски подземен вод од столб на КП 1253/2 КО Крани до постоечка трафостаница на КП 1430 Крани, Општина Ресен изнесува околу 2500 м 2 .

51. ИЗРАБОТКА НА УРБАНИСТИЧКИ ПРОЕКТ ВОН ОПФАТ НА УРАБНИСТИЧКИ ПЛАН ЗА УРЕДУВАЊЕ НА ЗЕМЈИШТЕ СО НАМЕНА А4.3 – викенд куќи и други објекти за времено сместување на КП 1919/2 КО Брајчино, Општина Ресен

52. ИЗРАБОТКА НА УРБАНИСТИЧКИ ПРОЕКТ ВОН ОПФАТ НА УРАБНИСТИЧКИ ПЛАН ЗА ФОРМИРАЊЕ НА ГРАДЕЖНА ПАРЦЕЛА СО НАМЕНА А4.3 – СЕМЕЈНИ КУЌИ ЗА ВРЕМЕН ПРЕСТОЈ – ВИКЕНД КУЌИ на КП 411 И КП 410 КО Кривени, м.в. „Лоишта“ , Општина Ресен

Граници на проектниот опфат се:

ЗАПАД – КП 405/1 и КП 406 КО Кривени,

СЕВЕР – КП 400/54 КО Кривени,

ИСТОК – КП 412/1 и КП 1354/1 КО Кривени која во Агенција за катастар на недвижности е регистрирана како пат,

ЈУГ – КП 400/9 КО Кривени,

Вкупна површина на проектниот опфат на УРБАНИСТИЧКИ ПРОЕКТ ВОН ОПФАТ НА УРБАНИСТИЧКИ ПЛАН ЗА ФОРМИРАЊЕ НА ГРАДЕЖНА ПАРЦЕЛА СО НАМЕНА А4.3 – СЕМЕЈНИ КУЌИ ЗА ВРЕМЕН ПРЕСТОЈ – ВИКЕНД КУЌИ на КП 411 И КП 410 КО Кривени, м.в. „Лоишта“ , Општина Ресен е приближно околу 0,67 ха или 6.692 м 2 .

53. ИЗРАБОТКА НА УРБАНИСТИЧКИ ПРОЕКТ ВОН ОПФАТ НА УРАБНИСТИЧКИ ПЛАН ЗА НАМЕНА Е1.8 –инфраструктури за пренос на електрична енергија – среднонапонски електричен приклучен вод поставен на дел од КП 6382/1, дел од 6383/1, дел од КП 6397/1, дел од КП 6382/1, дел од КП 6185 КО Ресен и дел од КП 4666/1 и дел од КП 2692 КО Ресен вон град, Општина Ресен

Во предложениот проектен опфат, основната класа на намена е Е1.8 – инфраструктури за пренос на електрична енергија – среднонапонски електричен приклучен вод.

54. ИЗРАБОТКА НА УРБАНИСТИЧКИ ПРОЕКТ ВОН ОПФАТ НА УРАБНИСТИЧКИ ПЛАН ЗА Новопланиран СН 10(20) kV кабелски подзен вод извод Царина од постоечката разводна постројка Отешево на КП 2/9 во КО Отешево до столб на КП 154/2 КО Стење, Општина Ресен.

Трасата започнува од постоечката трафостаница на КП 2/9 КО Отешево и завршува со поврзување со столб на КП 154/2 во КО Стење, Општина Ресен. Вкупна површина на проектниот опфат на УРБАНИСТИЧКИ ПРОЕКТ ВОН ОПФАТ НА УРБАНИСТИЧКИ ПЛАН ЗА Новопланиран СН 10(20) kV кабелски подзен вод извод Царина од постоечката разводна постројка Отешево на КП 2/9 во КО Отешево до столб на КП 154/2 КО Стење, Општина Ресен изнесува околу 3500 м 2

Оваа Програма стапува во сила од денот на објавување во Служен Гласник на Општина Ресен.

СОВЕТ НА ОПШТИНА РЕСЕН

Бр. 08- 635/32
14.03.2023 година
Ресен

Претседател
Ирена Стрезовска Кукуловска с.р

30. ИСПРАВКА НА ТЕХНИЧКА ГРЕШКА ВО СЛУЖБЕН ГЛАСНИК НА ОПШТИНА РЕСЕН БР.15/2022 ГОДИНА

1. При извршеното проверување во изворниот текст, утврдено е дека во текстот на Програмата за Ф – Урбано планирање Ф10 - Урбанистичко планирање и Изработка на урбанистички планови во Општина Ресен во 2023 година - со бр. 08-2964/19 од 14.12.2022 година објавена во „Службениот гласник на Општина Ресен“ бр.15/2022 година направена е техничка грешка поради која се дава следната исправка:

На страна бр.48 во “Службениот гласник на Општина Ресен“ бр.15/2022 година во насловот на Програмата наместо “2022 година“ треба да стои “ 2023 година“, исто така и во Воведниот дел на Програмта наместо “2022 година“ треба да стои “ 2023 година“

С О Д Р Ж И Н А:

1. Годишна (завршна) сметка на Буџетот на Општина Ресен за 2022 година……………………………………………………………………стр.2
2. Заклучок по Годишен извештај по годишна сметка на Буџетот на Општина Ресен за 2022 година……………………………………………………..стр.53
3. Одлука за проширување на средствата на Буџетот на Општина Ресен за 2023 година…………………………………………………………………стр.76
4. Одлука за давање на парична помош за настраданите во земјотресите во Република Турција и Сирија………………………………………………...стр.77
5. Заклучок по Програмски и Финансиски извештај на Општинска Установа Дом на култура ,,Драги Тозија'' – Ресен за 2022 година.......................стр.78
6. Заклучок по Финансиски извештај по завршна сметка за 2022 година на ЈОУДГ ,,11 Септември'' – Ресен...стр.87
7. Заклучок по Финансиски извештај по завршна сметка за 2022 година на СОУ ,,Цар Самоил'' – Ресен………………………………………………...стр.94
8. Заклучок по Финансиски извештај по завршна сметка за 2022 година на ОУ ,,Мите Богоевски'' – Ресен……………………………………………стр.100
9. Заклучок по Финансиски извештај по завршна сметка за 2022 година на ОУ ,,Гоце Делчев'' – Ресен……………………………………………...стр.103
10. Заклучок по Финансиски извештај по завршна сметка за 2022 година на ОУ ,,Славејко Арсов'' – Подмочани……………………………………стр.106
11. Заклучок по Финансиски извештај по завршна сметка за 2022 година на ОУ ,,Браќа Миладиновци'' – с. Царев Двор…………………………..стр.109
12. Заклучок по Финансиски извештај по завршна сметка за 2022 година на ОУ ,,Димитар Влахов'' – с.Љубојно……………………………………стр.112
13. Заклучок по Програми за изведување на екскурзии во трето, шесто и деветто одделение во учебната 2022/2023 година во ОУ ,,Гоце Делчев'' – Ресен…………………………………………………………………….стр.115

14. Заклучок по Програми за изведување на екскурзии во трето, шесто и деветто одделение во учебната 2022/2023 година во ОУ ,,Мите Богоевски'' – Ресен……………………………………………………………стр.124

15. Заклучок по Програми за изведување на екскурзии во шесто и деветто одделение во учебната 2022/2023 година во ОУ ,,Браќа Миладиновци'' – с.Царев Двор…………………………………………………………стр.131

16. Заклучок по Програми за изведување на екскурзии во трето, шесто и деветто одделение во учебната 2022/2023 година во ОУ ,,Димитар Влахов – с.Љубојно...стр.138

17. Заклучок по Програми за изведување на екскурзии во трето, шесто и деветто одделение во учебната 2022/2023 година и еднодневен пролетен излет за учениците од прво до деветто одделение во ОУ ,,Славејко Арсов“ – с.Подмочани……………………………………………………стр.148

18. Заклучок по Извештај по Годишна сметка на ЈКП ,,Пролетер'' Ресен за 2022 година...стр.157

19. Заклучок по Извештај за работењето на Р.Е Јавно прометни површини за 2022 година...стр.174

20. Заклучок по Извештај за работата на градските гробишта во Ресен во 2022 година……………………………………………………………..стр.186

21. Заклучок по Извештај за работата на системот за пречистување на отпадни води во 2022 година…………………………………………...стр.191

22. Заклучок по Извештај за реализација на Програмата за одржување на комунална хигиена за 2022 година…………………………………….стр.195

23. Заклучок по Извештај за работењето на градскиот пазар во Ресен во 2022 година…………………………………………………………..………..стр.200

24. Заклучок по Извештај за работењето на канализационата мрежа во 2022 година……………………………………………………………………стр.203

25. Одлука за редовно ажурирање на „ Процената на загрозеноста на подрачјето на Општина Ресен од сите ризици и опасности“……….стр.207

26. Одлука за утврдување на цени за користење термини и простор за реклами (паноа) во спортските сали на Општина Ресен……………стр.209

27. Одлука за финансиско учество во реализација на Проектот-Изработка на техничка документација за реконструкција на линиски објекти-Реконструкција на локален пат од мост на Голема река до с. Златари……………………………………………………………..………стр.212

28. Одлука за финансиско учество во реализација на Проектот-Поголема конкурентност на Пелагонискиот регион преку инвестиции во локалната патна инфраструктура (Реконструкција на патната инфраструктура на улиците „4ти јули“, Милан Думов и Наум Божиновски)……………....стр.213

29. Програма за дополнување на Програмата за Ф – Урбано планирање Ф10 -Урбанистичко планирање Изработка на урбанистички планови во Општина Ресен во 2023 година..стр.215

30. Техничка исправка...стр.217

Издавач:Општина Ресен
Тел:047-551-770
Буџетска сметка: 7600140754630 10 НБРМ
Даночен број: 4024004107609
Матичен број: 6018572